Síntesis Informativa
AMELAF
amelaf.org.mx

HECHO EN MÉXICO

AMELAF
Juan de Villafranca

@amelaf
@devillafranca

Viernes 9 de octubre de 2026

I.- Información General Relevante

Empresas de EU piden destrabar inversiones
Ángeles García / Gaspar Vela
(20261009), Milenio Diario, Negocios,PP-20,Nota Informativa
La presidenta Claudia Sheinbaum recibió en Palacio Nacional a ejecutivos de empresas integrantes de la American Chamber of Commerce (AmCham), quienes abordaron las condiciones para impulsar inversiones y fortalecer la relación económica que hay entre México y EU, en un encuentro al que asistió el embajador estadunidense Ronald Johnson. "Conversamos sobre la confianza en el país que asegura la inversión de empresas estadunidenses y la importancia de mantener la relación comercial para el bienestar de ambos países", publicó la mandataria en su cuenta de X.

En Palacio, Johnson destacó avances: CCE
Ángeles García
(20261009), Milenio Diario, Justicia,PP-16,Nota Informativa
José Medina Mora, presidente del Consejo Coordinador Empresarial (CCE), sostuvo que el embajador estadunidense, Ronald Johnson, reconoció las acciones del gobierno mexicano para reforzar la seguridad fronteriza y combatir el tráfico de fentanilo. En el contexto de la reunión que sostuvo la presidenta Claudia Sheinbaum con empresarios de la American Chamber of Commerce, destacó que el diplomático señaló que estos esfuerzos han contribuido a reducir el flujo de esa droga hacia EU y las muertes asociadas a su consumo.

Exjueza Magaña comparece ante la "inquisición" y defiende fallos

Antonio López

(20261009), El Universal, Primera,PP-4,Nota Informativa

La exjueza Martha Eugenia Magaña López calificó de "inquisición" el desarrollo de su audiencia ante el Tribunal de Disciplina Judicial del Poder Judicial de la Federación, como parte del procedimiento administrativo disciplinario que se lleva en su contra por haber concedido la primera suspensión contra la reforma judicial. Al término del acto, que se desarrolló de forma privada y vía Zoom, debido a que ella se encuentra exiliada en España, Magaña López platicó con los medios de comunicación por videollamada. La juzgadora dio lectura a parte de sus alegatos formales, donde subrayó que sus resoluciones sobre la reforma judicial se basaron estrictamente en la supremacía constitucional y la división de poderes: "Pero terminaron por incomodar al titular del Ejecutivo y a su mayoría parlamentaria".

Protegerán elecciones del crimen organizado

Hilda Castellanos

(20261009), Excélsior, Primera-Nacional,PP-6,Nota Informativa

La seguridad en el país está garantizada por las Fuerzas Armadas y el Gabinete de Seguridad, aseveró el secretario de Seguridad y Protección Ciudadana, Omar García Harfuch, al adelantar que el gobierno federal trabaja en la identificación de focos rojos para prevenir la intervención del crimen organizado en las elecciones de 2027. Dijo que, para blindar el próximo proceso, se trabaja en identificar los focos rojos y preparar acciones coordinadas con el Instituto Nacional Electoral, la Fiscalía General de la República (FGR), el Centro Nacional de Inteligencia y las fuerzas federales y estatales.

Morena a PT: "ni presión gringa ni cesiones a grupos de interés"

Armando Martínez y Gaspar Vela

(20261009), Milenio Diario, Política,PP-7,Nota Informativa

La presidenta de la Comisión Nacional de Elecciones de Morena, Citlalli Hernández, aseguró que el partido no está "bajo presión de los gringos" ni "cediendo a ningún grupo de interés" luego de que el líder del PT, Alberto Anaya, acusó una injerencia de Estados Unidos en la designación de los eventuales candidatos a gubernaturas en 2027. "Debemos hacer todo lo posible, pese a las discusiones abiertas que tenemos, de ir juntos en la próxima elección. Está aquí el profe (Anaya), y de manera fraterna se lo quería decir: difiero en lo que declaró; no estamos bajo presión de los gringos ni cediendo a ningún grupo de interés", señaló en el 30 Seminario Internacional "Los partidos y una nueva sociedad", organizado por el PT.

SEP: en revisión, observaciones a becas Benito Juárez

Kaura Toribio

(20261009), Excélsior, Primera-Nacional,PP-4,Nota Informativa

Las observaciones realizadas por la Secretaría Anticorrupción y Buen Gobierno sobre la revisión de las becas y la entrega de los recursos aún deben ser aclaradas y, en su caso, solventadas conforme a los procedimientos administrativos correspondientes, ya que la auditoría aún está en proceso. Así lo indicó la SEP, en respuesta a la información publicada ayer por Excélsior sobre la detección de presuntas irregularidades por 592 millones de pesos en la entrega de becas. La dependencia defendió el mecanismo utilizado para verificar a los beneficiarios y afirmó que, durante 2024, la Coordinación Nacional de Becas para el Bienestar (CNBB) validó ante el Registro Nacional de Población (Renapo) la identidad de las personas beneficiarlas antes de cada dispersión de recursos.

Se aproxima 'Simón' y ya causa estragos

Víctor Osorio / Jesús Guerrero / Adán Padilla

(20261009), Reforma, Primera,4,Nota Informativa

El ciclón "Simón" se convirtió anoche en huracán categoría 1 en la escala SaffirSimpson y, de acuerdo con el pronóstico, se enfilará hacia la costa occidental, entre Jalisco y Colima, donde podría impactar en categoría 4. En el transcurso del día, la presencia del meteoro ocasionó fuertes lluvias e inundaciones en Acapulco, Guerrero, donde decenas de autos quedaron bajo el agua "Se pronostica una rápida intensificación, y se espera que 'Simón' se convierta en un huracán de categoría 4 muy peligroso antes de que alcance la costa de México", advirtió el Centro Nacional de Huracanes (CNH) de Estados Unidos.

Balacera en penal de Mazatlán deja 10 muertos

Javier Cabrera

(20261009), El Universal, Primera-Estados,PP-12,Nota Informativa

Al menos 10 personas sin vida, entre ellas un menor de edad que estaba de visita, y 16 heridos fue el saldo de los hechos violentos registrados este jueves en el centro penitenciario de El Castillo, en Mazatlán, Sinaloa. Las autoridades indicaron que lo sucedido fue "una riña", pese a que se registraron disparos de armas de fuego. Personal de la Cruz Roja trasladó a los heridos a hospitales en ambulancias custodiadas.

Iremos por gobernadores que ayuden a cárteles: Sara Carter

Redacción

(20261009), El Universal, Primera,7,Nota Informativa

Sara Carter, directora de la Oficina de Política Nacional de Control de Drogas de EU (ONDCP, por sus siglas en inglés), advirtió a funcionarios mexicanos que colaboren con los cárteles de la droga, incluyendo gobernadores, que "iremos tras ustedes". En entrevista para la cadena Voz Media USA, la zar antidrogas afirmó que el presidente estadounidense Donald Trump ha sido muy claro en su política contra el narcotráfico. Reconoció la cooperación que existe de parte del gobierno mexicano, pero insistió en la necesidad de intensificar los esfuerzos en el combate contra el tráfico de drogas.

III. Notas Relevantes del Sector Farma

Cofepris

Parteaguas / ¡Utah! Llegaron los médicos robots
Jonathan Ruiz Torre
(20261009), El Economista, Empresas y Negocios,30,Columna
Un anuncio reciente en el país vecino al norte me recordó el reciente decreto anunciado por la presidenta Claudia Sheinbaum para crear 12,750 nuevos consultorios de atención primaria en 24 estados del país. (…) En Utah, la iniciativa operada por la startup neoyorquina Nolla Health a través de su aplicación Nolla Derm entró en vigor el 5 de octubre y busca probar inicialmente consultas de bajo riesgo para saber si la IA puede ampliar el acceso a la atención dermatológica. (…) Independientemente de discusiones sesudas, a México le llegó la hora de regular el uso de la IA, ahora en la medicina. La Cofepris, (…) es la puerta de entrada para medicamentos, vacunas y dispositivos médicos en México, pero solamente en 2025 reconoció 8,922 solicitudes pendientes, algunas con hasta 15 años de antigüedad, y cerca de 30,000 resoluciones sin entregar. ¿Cómo va a poder evaluar un servicio que avanza ahora, literalmente, cada semana?

IMSS-Bienestar

Escolta de Nahle agrede a activista contra cáncer
Alan Gallegos
(20261009), La Razón, Estados,15,Nota Informativa
Una escolta del equipo de la gobernadora de Veracruz, Rocío Nahle, empujó y negó el acceso al Hospital de Alta Especialidad a Cora de Jesús Rodríguez, vocera de madres de niños con cáncer, luego de que ésta intentara acercarse a la mandataria estatal para exigir el suministro de medicamentos oncológicos. En un video que circula en redes sociales, se observa a la madre intentar aproximarse a Nahle García, quien visitó el nosocomio; sin embargo, el equipo de la mandataria le prohibió el paso. "No me empuje, me está lastimando", se escucha en el video decir a la activista, ante lo cual la propia Nahle responde: "Usted no es madre de familia".

Kiosko
Sin autor
(20261009), El Universal, Primera-Estados,13,Columna
(...) A la que aparentemente se le desbordaron las protestas por la falta de insumos y medicamentos en hospitales públicos, nos platican, fue a la gobernadora morenista de Veracruz, Rocío Nahle García, pues suma más de dos meses de quejas ciudadanas y de doctores, además de reacciones virulentas de doña Rocío, sus aliados y sus voceros, lo que ha enrarecido el clima político. Nos explican que algunos consideran que la mandataria estatal se ha aferrado a cubrir y defender a su amigo, el delegado del IMSS-Bienestar Roberto Ramos Alor (Morena), mientras otros especulan que es "plan con maña" de doña Rocío para presionar a la Federación y le permitan tener "manga ancha" en la asignación de contratos de compra de medicamentos. ¡Qué mal pensados! (...)

Gobernadora anuncia supervisión de los 61 hospitales IMSS-Bienestar de Veracruz

Redacción

(20261008), TVN Noticias Veracruz Online, Estatal,,Nota Informativa

La gobernadora de Veracruz, Rocío Nahle García, informó que mantiene un recorrido de supervisión por los 61 hospitales IMSS-Bienestar que operan en la entidad, con el objetivo de conocer directamente las necesidades de infraestructura, medicamentos, material de curación y personal, así como establecer acciones para mejorar la atención a los pacientes. Señaló que estas visitas surgieron a partir de reportes sobre falta de medicamentos, saturación de hospitales y necesidades de infraestructura. Respecto al suministro de medicamentos, indicó que en el área de farmacia oncológica del Hospital de Alta Especialidad de Veracruz se encontró un abasto del 95 por ciento. En la farmacia general, detalló, el abasto se encontraba aproximadamente en 70 por ciento, de un catálogo superior a 700 claves de medicamentos.

Rocío Nahle pide a Svarch un nuevo hospital IMSS-Bienestar para el puerto de Veracruz

Carolina Hermida

(20261008), La Silla Rota Veracruz Online, Veracruz,,Nota Informativa

La gobernadora Rocío Nahle García informó que le solicitó al director general del IMSS-Bienestar, se considere al puerto de Veracruz para la construcción de un nuevo hospital y ampliar los servicios de salud en la zona conurbada con Boca del Río. "Yo pedí el día de ayer en la tarde; siempre mando un reporte a Alejandro Svarch, que considerara para Veracruz puerto hacer un hospital nuevo. Pero en Veracruz puerto es necesario (un nuevo hospital). Yo ya les había propuesto incluso terreno junto con Rosa María", dijo la gobernadora. Hace más de dos semanas, Alejandro Svarch visitó el norte de Veracruz para la supervisión de infraestructura de hospitales en la región y su abasto de medicamentos e insumos. En esta visita, el director general del IMSS-Bienestar anunció la sustitución de 5 hospitales que ya operan, pero que serán construidos nuevamente debido a las condiciones de su infraestructura.

Rocío Nahle se lanza contra médico de Veracruz que lloró por falta de medicamentos

Yesenia Santos

(20261008), La Silla Rota Veracruz Online, Veracruz,,Nota Informativa

La gobernadora de Veracruz, Rocío Nahle García, se lanzó contra Sergio Gómez, oncólogo pediatra del Hospital de Alta Especialidad de Veracruz (HAEV), a quien señaló de participar en un "show mediático" por llorar en una entrevista en un medio nacional tras acudir a la marcha del personal de salud del pasado 4 de octubre en Xalapa. Las declaraciones surgen a raíz de la marcha del pasado domingo 4 de octubre, cuando personal médico del Centro de Alta Especialidad (CAE), del Centro de Cancerología (CECAN) y del Hospital Regional Dr. Luis F. Nachón de Xalapa expusieron la falta de insumos en los hospitales y exigieron la renuncia de Roberto Ramos Alor, coordinador estatal en Veracruz del IMSS-Bienestar.

IMSS

Aprietan por abasto y salarios en IMSS

Nadia Rosales

(20261009), Reforma, Primera,PP-2,Nota Informativa

Trabajadores sindicalizados del IMSS intensificaron ayer sus protestas en demanda de abasto de medicamentos, insumos, material de limpieza y un aumento al salario de 10 por ciento. Personal administrativo, de enfermería, médico y laboratoristas bloquearon Avenida Reforma para presionar por una resolución favorable, mientras delegados sindicales de 37 secciones sostenían un encuentro en la Secretaría de Gobernación. Los empleados, provenientes de toda la República, cerraron la vía por cuatro horas, mientras sus compañeros se hacían sangrar frente a la sedé de Bucareli, a través de una canalización. Mientras, en el Salón Juárez en Gobernación, fracasó el diálogo donde esperaban que las autoridades intervinieran para convocar a un congreso extraordinario.

Atribuyen a carencias muerte de bebés

Nadia Rosales

(20261009), Reforma, Primera,2,Nota Informativa

Empleados del IMSS en Durango alertaron sobre las consecuencias del desabasto y la falta de personal, deficiencias a las que atribuyeron la muerte de 5 recién nacidos ocurridas recientemente. En la protesta al exterior de Gobernación, el enfermero Julio César Coronado acusó que el sistema de salud en el estado atraviesa por escasez de medicamentos e insumos básicos, la falta de material de limpieza y la sobrecarga laboral. A causa de estas deficiencias estructurales, el trabajador responsabilizó a la falta de higiene el fallecimiento de 5 recién nacidos en un hospital de la capital de Durango, donde los menores de edad adquirieron una bacteria nosocomial mientras permanecían en un área crítica.

Mientras el IMSS asegura abasto, trabajadores denuncian falta de medicamentos en Chiapas

Isaí Flores

(20261008), El Heraldo de Chiapas Online, Local,,Nota Informativa

Trabajadores del Instituto Mexicano del Seguro Social (IMSS) denunciaron este jueves desabasto de medicamentos e insumos en hospitales de Chiapas y exigieron mejores condiciones para desempeñar sus labores, así como una atención segura y digna para los derechohabientes. La protesta ocurre mientras el director general del IMSS, Zoé Alejandro Robledo Aburto, sostiene que la institución tiene garantizado el abasto de insumos y medicamentos. En contraste, trabajadores en Tuxtla Gutiérrez señalaron que la falta de estos recursos afecta directamente la atención de los pacientes en las unidades médicas.

Atribuyen a desabasto en el IMSS decesos de bebés en Durango

Nadia Rosales
(20261008), Reforma Online, Nacional,,Nota Informativa
Durante la protesta al exterior de la Secretaría de Gobernación (Segob), empleados del IMSS en Durango alertaron sobre las consecuencias del desabasto y la falta de personal hospitalario, deficiencias a las que atribuyeron la muerte de cinco recién nacidos.El enfermero Julio César Coronado acusó que el sistema de salud en el estado atraviesa por escasez de medicamentos e insumos básicos, la falta de material de limpieza y la sobrecarga laboral.

Otras Organizaciones del Sector

What's News

Sin autor
(20261009), Reforma, Negocios,4,Columna
(…) Viatris acordó la compra del fabricante de analgésicos Pacira BioSciences por 1.65 mil millones de dólares. La compañía de cuidados de la salud afirmó que la incorporación de los productos Exparel y Zilretta, de Pacira, a su tratamiento propuesto con meloxicam para dolor agudo de moderado a intenso, la posiciona como un líder en terapias no opioides para el manejo del dolor. La FDA evalúa la solicitud de aprobación del meloxicam presentada por Viatris, con una fecha de respuesta prevista del 27 de diciembre. (…)

Reunión entre Sheinbaum y Ronald Johnson aborda seguridad e inversiones con empresarios de EU

Adolfo López
(20261009), La Crónica de Hoy, Nacional,PP-8,Nota Informativa
La presidenta Claudia Sheinbaum se reunió en Palacio Nacional con integrantes de la Cámara de Comercio de Estados Unidos y el embajador estadounidense en México, Ronald Johnson, para conversar sobre la confianza de las empresas en el país y la importancia de mantener los vínculos comerciales entre ambas naciones. El encuentro también permitió que representantes empresariales expusieran sus inquietudes, principalmente sobre el T-MEC, en un contexto en el que ambas partes buscan mantener la relación económica y generar nuevas oportunidades de inversión. Altagracia Gómez Sierra, empresaria y coordinadora del Consejo Asesor de Desarrollo Económico Regional y Relocalización, explicó que en la reunión participaron representantes de diversos sectores, entre ellos las industrias farmacéutica, alimentaria, energética y de equipo médico.

IV Columnas Políticas y Financieras

Templo Mayor
F. Bartolomé
(20261009), Reforma, Primera - Opinión,10,Columna
La mañanera de ayer fue un catálogo de la negra herencia que le dejó AMLO a la presidenta Claudia Sheinbaum. Con los números oficiales se confirmó que varias de sus magnas obras son un barril sin fondo. Tanto el Tren Maya como el Grupo Mundo Maya necesitarán seguir subsidiados. ¿Y cómo anda el AIFA? En las mismas: hasta ahora ha sido utilizado únicamente ¡a una cuarta parte! de su capacidad y eso que ya lleva operando cuatro años y medio. Y del fantasma llamado Mexicana de Aviación, las previsiones del gobierno son que alcance el equilibrio financiero hasta que concluya el sexenio. Si no, pues ya será bronca de quien llegue después (…)

Trascendió
Sin autor
(20261009), Milenio Diario, Opinión,2,Columna
** Que después de que el senador verde Manuel Velasco tropicalizó a Omar García Harfuch, con una metamorfosis de Batman a Pedro Infante, el secretario federal de Seguridad aclaró que no tiene agenda paralela que lo proyecte hacia las elecciones de 2030, reconociendo implícitamente los pendientes en desaparición de personas y extorsión, y para que no quede duda, la misma Presidenta expuso a su vez que el policía está enfocado en las labores de su responsabilidad (…)

Bajo Reserva
Sin autor
(20261009), El Universal, Primera,2,Columna
(...) Comparecieron en comisiones de la Cámara de Diputados subsecretarios de Hacienda y funcionarios de la Unidad de Inteligencia Financiera y del Servicio de Administración Tributaria y resulta que no saben absolutamente nada del pago de impuestos, ni mucho menos de los señalamientos de huachicol fiscal de uno de los empresarios más exitosos del sexenio lopezobradorista y amigo cercano de Andrés López Beltrán, el famoso Amílcar Olán. Diputados de la oposición les preguntaron con insistencia sobre la riqueza del empresario tabasqueño que se escondía en Suiza, pero no hubo respuesta (...)

Frentes Políticos
Sin Autor
(20261009), Excélsior, Primera-Opinión,13,Columna
Omar García Harfuch llegó a San Lázaro para comparecer por la glosa del Segundo Informe de Gobierno de Claudia Sheinbaum y provocó gritos, fotos y hasta solicitudes de besos de trabajadoras administrativas, de resguardo y limpieza. El titular de la SSPC federal fue recibido por Ricardo Monreal y, por la sensibilidad de los temas, se reunió a puerta cerrada con los coordinadores de Morena, PAN, PRI, PVEM, PT y MC (…)

Rayuela
Sin autor
(20261009), La Jornada, Opinión,CP,Editorial
¡Es la pobreza, tonto!

Rozones
Sin autor
(20261009), La Razón, Primera,2,Columna
Y es un conflicto entre facciones del Sindicato Nacional de Trabajadores del Seguro Social el que está provocando afectaciones a ciudadanos que ni la deben ni la temen, nos hacen ver. Ocurre que uno de los grupos acudió a Gobernación, a cargo de Rosa Icela Rodríguez, a protestar contra su dirigencia nacional, encabezada por Rafael Olivos. La dependencia federal, para impedir afectaciones a terceros, aceptó mediar en el conflicto, porque claramente no le toca resolverlo. Sin embargo, nos aseguran, el grupo inconforme reventó ayer la mesa de diálogo y se movilizó a bloquear Paseo de la Reforma y desquiciar el tráfico. Y no sólo eso, también se hicieron circular versiones de supuestas retenciones de trabajadores, ante lo cual Gobernación tuvo que lanzar un comunicado en el que llamó a que se busquen diálogo y acuerdos, pero también a que todos se conduzcan con verdad (…)

Estrictamente Personal / La ciudad de Clara Brugada
Raymundo Riva Palacio
(20261009), El Financiero, Nacional,36,Columna
La Ciudad de México es tan odiada como admirada. Es un lugar donde se cruzan el México indígena con el colonial, el revolucionario, el moderno y el globalizado. Es también el principal centro del poder político, económico, financiero, educativo, científico y cultural (...) La percepción sobre Clara Brugada, la jefa de Gobierno de la Ciudad de México, es positiva (60%), de acuerdo con la última encuesta de popularidad de El Financiero aunque la evaluación de su gestión en seguridad, la principal preocupación capitalina, y la corrupción, siguen en picada. La aprobación de Brugada es similar a la de la mayoría de los gobernantes en México, donde separan a la persona de su capacidad y eficiencia para gobernar (...)

Jaque Mate / Los XV de Morena
Sergio Sarmiento
(20261009), Reforma, Primera - Opinión,10,Columna
Andrés Manuel López Obrador creó el Movimiento de Regeneración Nacional (Morena) el 2 de octubre de 2011. Era inicialmente un poderoso grupo disidente dentro del Partido de la Revolución Democrática. La reunión fundacional se llevó a cabo en el Auditorio Nacional, que no es barato. López Obrador, quien se perfilaba ya como candidato presidencial del PRD por segunda vez, en 2012, pidió a los asistentes que se organizaran para rescatar al país de la corrupción, las injusticias y los privilegios, y que realizaran una transformación profunda y pacífica de la vida pública. Reiteró una frase de su campaña de 2006: "No mentir, no robar y no traicionar". Esa reunión del Auditorio la celebró el partido este pasado 7 de octubre como su "XV aniversario" (…)

365 días / Tren Maya: un viaje de 170 mil pesos

Ciro Gómez Leyva
(20261009), Excélsior, Primera-Nacional,PP-4,Columna
A partir de las cifras oficiales, el miércoles afirmé aquí que no existía una demanda de usuarios del Tren Maya, sino que el gobierno de López Obrador la había inventado. Proyectó que, para mediados de 2026, un promedio de 134 mil personas estarían viajando diariamente en el tren. La realidad es muy distinta. Entre enero y septiembre de este año, sólo unos 3 mil 200 pasajeros lo hacían: 98% menos de lo calculado. Ayer, en Palacio Nacional, precisaron la cifra. El Tren se inauguró el 16 de diciembre de 2023 —hace mil 28 días—, por lo que cada día transportó a un promedio de 2 mil 849 pasajeros. Desastre estadístico reconfirmado. (…)

Astillero

Julio Hernández López
(20261009), La Jornada, Política,8,Columna
(...) Sujeta a diversas presiones provenientes de Estados Unidos, la presidenta Sheinbaum Pardo recibió en Palacio Nacional al embajador Ronald Johnson (...) El episodio de Querétaro, como el de Chihuahua y la gobernadora también panista abriendo la puerta a la acción directa de la CIA, han ido diluyéndose sin mayor contundencia mexicana que la de la retórica inicial, luego diluida, acaso útil para menesteres electorales (...) La propia presidenta Sheinbaum hubo de atajar la tentativa de rodaje, al precisar (...) que ni el aludido ni el resto de los integrantes de su gabinete están pensando en las elecciones de 2030 y que, en todo caso, lo dicho por el verde Velasco es "grilla" partidista (...)

Hechos y Susurros / Otra lectura del arte

Dolores Colín
(20261009), 24 Horas, Nación,6,Columna
Hay colecciones que se guardan y hay colecciones que dialogan. La de Fundación FEMSA pertenece al segundo tipo. En el marco de su 50 aniversario, FEMSA hizo lo que pocas colecciones corporativas hacen: abrir su acervo, no guardarlo. Presentar en su casa, en el Museo de Arte Contemporáneo de Monterrey, 174 obras de más de 100 artistas latinoamericanos es un acto de generosidad y de visión cultural. (…)

Capitanes

Sin autor
(20261009), Reforma, Negocios,3,Columna
Para los grandes consumidores de proteína cárnica en el País, la cadena de valor ha funcionado históricamente por el balance logrado entre la producción nacional y las importaciones complementarias, pero este ciclo parece entrar en receso por la falta de publicación de los mecanismos de asignación de cupos de importación. Con límites establecidos para la importación de cerdo y res, los productores de alimentos urgen a que en este último trimestre del año la Secretaría de Economía, cuyo titular es Marcelo Ebrard, publique las bases de los cupos de importación para 2027. De acuerdo con datos del Consejo Mexicano de la Carne, que preside Francisco Jaraleño, México mantiene el crecimiento en la producción, pero el ritmo es menor al del consumo.

De Jefes
Sin autor
(20261009), El Financiero, Empresas,15,Columna
DiDi Food y la agencia Trendo presentarán un estudio que revela que la pizza lidera los pedidos a domicilio en 24 de las 32 entidades y el sushi superó 5.5 millones de órdenes en 2025 (...) El 96.2 por ciento de los restaurantes afiliados a la plataforma son pequeños negocios locales. Tras digitalizarse, 80 por ciento aumentó sus ventas hasta 49 por ciento y uno de cada cuatro contrató más personal. DiDi Food cuenta con más de 65 mil restaurantes activos, que registraron más de 130 millones de pedidos en 2025 (...)

Cuenta Corriente / Reservas de energía, desafío hoy y siempre
Alicia Salgado
(20261009), Excélsior, Dinero,1-5,Columna
El 20 de agosto, el Sistema Eléctrico Nacional alcanzó una demanda máxima histórica de 54 mil 530 megawatts. Es decir, nunca antes el país había requerido tanta electricidad al mismo tiempo. Esa demanda fue satisfecha porque la reserva de generación eléctrica pasó de 3% en 2018 a 12% al cierre de septiembre. Ese dato, demuestra que hoy en el SEN existe un mayor margen entre la capacidad disponible y la demanda y, más allá de la grilla política y resultado de la reorientación de la política pública que centralizó en la Sener las decisiones y la coordinación de empresas y reguladores del mercado, entre 2025 y 2026 entraron en operación seis nuevas centrales de ciclo combinado que se construyeron el sexenio pasado que aportaron 3,203 megawatts (…)

La 5a Trasformación / Mitsubishi Motors de México, en desacato de dos jueces
Darío Celis Estrada
(20261009), El Heraldo de México, Mercados,18,Columna
Ojo con lo que está pasando en Mitsubishi Motors de México, la filial de la japonesa Mitsubishi Motors Corporation que dirige en el país un equipo que se metió sólo en un problema judicial que ya escaló hasta Tokio. La historia arranca en diciembre de 2025. La armadora renovó por escrito y hasta diciembre de 2028 un contrato de distribución de uno de sus distribuidores grandes e importantes del Bajío y Michoacán. Hablamos de FAME, de Francisco Medina, con décadas en el negocio y varias marcas en su portafolio. En ese mismo convenio Mitsubishi declaró que el distribuidor no tenía incumplimiento alguno (…) Lo grave no es la contradicción, sino lo que vino después. Para cuando Mitsubishi mandó esas cartas, ya había un juez de la CDMX conociendo del asunto y ya existían medidas cautelares, confirmadas por la Novena Sala Civil del Tribunal Superior de Justicia (…)

Activo Empresarial / American Chamber y Johnson en Palacio

José Yuste

(20261009), Excélsior, Dinero,1-2,Columna

Fue una reunión de trabajo, pero con mucho fondo. La presidenta Claudia Sheinbaum se veía contenta. Los invitados eran nada menos que el embajador de Estados Unidos en México, Ron Johnson, y los empresarios estadunidenses reunidos en la American Chamber of Commerce, que preside Óscar del Cueto. Ver al embajador Johnson en Palacio Nacional fue interesante, justo después del reclamo de la presidenta Sheinbaum por la Academia Internacional de Capacitación Policial, y que el embajador puso la primera piedra en Querétaro, junto a gobernador panista Mauricio Kuri (…) La reunión tuvo dos finalidades. Una, mostrar la buena relación de la Presidenta con el embajador Johnson, después del tema Querétaro, y dos, mostrar que en Presidencia sí están interesados en la inversión estadunidense.

Moneda en el Aire / IA: negocio que México puede explotar

Jeanette Leyva Reus

(20261009), El Financiero, Economía,6,Columna

En los últimos años, la llegada de inversiones tradicionales es parte de la agenda diaria. Posteriormente, los cambios tecnológicos han hecho que la agenda cambie: la llegada de centros de datos y ahora de la inteligencia artificial (IA) han puesto una vez más a México en el mapa, sin que aún tenga plenamente claro todo el potencial que hay ahí (...) Sólo hay que echar un ojo al estudio "La industria detrás de la IA", del Banco Interamericano de Desarrollo (BID), que identifica las primeras señales de lo que denomina AI-shoring, es decir, la relocalización de actividades productivas relacionadas con esta tecnología hacia países cercanos a los principales mercados consumidores.

Coordenadas / La inflación que mide el INEGI y la que siente su bolsillo

Enrique Quintana

(20261009), El Financiero, Opinión,2,Columna

Ayer, el INEGI informó que la inflación de septiembre fue de 3.45 por ciento anual, por arriba del 3.26 por ciento de agosto y del 3.12 por ciento de julio. Fue el segundo mes consecutivo de aceleración, aunque el dato permanece dentro del rango de variabilidad del Banco de México y por debajo del 3.76 por ciento de septiembre de 2025, un año atrás (...) Comencemos por una paradoja. La canasta de consumo mínimo, que calcula el propio INEGI con los bienes y servicios básicos, subió 3.29 por ciento anual, por debajo de la inflación general. Y conforme a las estimaciones de México, ¿cómo vamos?, el índice de precios de los alimentos avanzó 2.81 por ciento. Visto en frío, septiembre no castigó a la mesa más que al resto de la economía (...)

Historias de NegoCEOs / Mexicana, entre la promesa presidencial y los problemas operativos

Mario Maldonado

(20261009), El Universal, Primera,10,Columna

Mexicana de Aviación completará su flota de 20 aviones en 2027, pero su director, el general Leobardo Ávila Bojórquez, calcula que alcanzará el equilibrio financiero hasta 2030 (...) En el primer semestre de 2026 Mexicana reportó más de 1,242 millones de pesos en transferencias, asignaciones, subsidios y otros apoyos. Sus ingresos por venta de bienes y prestación de servicios fueron de 270 millones (...) También es importante precisar qué entiende Mexicana por equilibrio financiero. Cubrir los costos de operación con ingresos propios es distinto de recuperar la inversión en aeronaves (...) Si la defensa de Mexicana se basa en que será rentable, entonces corresponde presentar el modelo que permita contrastar esa promesa con la evolución de sus ingresos y gastos (...) Suena a que Mexicana es un barril sin fondo.

Gente Detrás del Dinero / Harfuch, comparecencia y perfil para 2030

Mauricio Flores

(20261009), La Razón, Negocios,20,Columna

(...) Llamó la atención lo trascendido de la comparecencia a puerta cenada del secretario de Seguridad y Protección Ciudadana, Omar García Harfuch, ante la Junta de Coordinación Política de la Cámara de Diputados: que fue bien recibido y tratado con amabilidad por los legisladores de todos los partidos (...) Por cierto, en la comparecencia no faltó quien le deslizara el mote de "futuro presidente" que luego se matizó con el argumento de que si Morena y sus aliados del Partido Verde y el Partido del Trabajo no rompen su método -y alianza con el que hasta ahora eligen precandidatos, se podría anticipar que Harfuch sería el candidato "a la grande" (...) Así, por ahora, y si se extrapola al futuro las designaciones por encuestas y estudios de opinión que toman en cuenta la percepción que tenga la ciudadanía de los perfiles, García Harfuch sería un eventual precandidato: las mediciones públicas hasta ahora lo colocan en un promedio de 70% en cuanto a la aprobación y en alrededor de 81% en conocimiento (...)

Al Mando / Nueva casa

Jaime Núñez

(20261009), 24 Horas, Negocios,8,Columna

El proyecto para construir un nuevo estadio para Atlas y Leones Negros recibió el banderazo de salida. Grupo PRODI y la Universidad de Guadalajara presentaron el proyecto de un recinto para más de 32 mil 500 aficionados, dentro de Ciudad UdeG, con una inversión que rondará los 5 mil mdp. Detrás del proyecto está la firma de José Miguel Bejos, que será socio mayoritario, toda vez que ningún peso del presupuesto público se destinará al estadio. La apuesta va más allá del futbol, pues se contemplan más de 200 eventos al año, espacios comerciales y públicos y la intención de convertir la zona en un nuevo polo de actividad para Zapopan. El gobernador Pablo Lemus ve con buenos ojos el proyecto y adelantó que, aunque la inversión será privada, su gobierno acompañará el desarrollo con proyectos de movilidad. (...)

Momento Corporativo / PMI: más allá del humo, la transformación del tabaco

Roberto Aguilar

(20261009), El Heraldo de México, Mercados,19,Columna

(...) Philip Morris International (PMI) lleva la delantera y busca demostrar que sus planes van mucho más allá del humo, mediante una estrategia que combina ciencia, tecnología, innovación y nuevos modelos de negocios. En el marco de su evento Technovation Smoke Free 2026 que se celebró en Buenos Aires, Argentina, la compañía que el año pasado vendió más de 40 mil millones de dólares, consolidó los resultados del cambio de estrategia corporativa que anunció en 2008 para que, mediante inversiones que a la fecha suman más de 16 mil millones de dólares, desarrolla alternativas libres de humo para los más de mil millones de fumadores adultos del mundo. Los resultados van por buen camino y los mercados bursátiles los avalan.

Ricos y Poderosos / Ingresos tributarios, columna vertebral del gasto

Marco A. Mares

(20261009), El Economista, Empresas y negocios,28,Columna

Desde el gobierno mexicano se escucha con aire triunfal el éxito inobjetable de la extraordinaria recaudación fiscal. Para el próximo año 2027 se proyecta recaudar un total de 10.63 billones de pesos, de los cuales 6.2 billones serán ingresos tributarios; casi un 4% más, respecto de lo aprobado, para este año 2026. El administrador general de recaudación del Servicio de Administración Tributaria (SAT) Gari Flores Hernández González presume la despetrolización de las finanzas públicas, sin necesidad de reforma fiscal. Los contribuyentes aportan el 68% de los ingresos presupuestarios de la Ley de Ingresos de la Federación. El funcionario del SAT subraya que el enfoque es de eficiencia recaudatoria, cierre de espacios a la evasión y elusión fiscales y un mejor cumplimiento (…)

Sobremesa / Hay tiro en NL

Lourdes Mendoza

(20261009), El Financiero, Nacional,39,Columna

La comunidad regia toma decisiones fuera de la caja (...) México pasa por Nuevo León; esta es la tercera parte de la crónica. Hay llanto, pataleo, traiciones, fifís convertidos en chairos, sectas sexuales, factureros, influencers y una ola de incertidumbre que sacude al estado, mientras "el Grupo de los 10" observa con mesura y se dispone a darle su respaldo a la confianza, el minimalismo y el trabajo de verdad (...) El informe de Adrián de la Garza fue la confirmación de que hay esperanza para México. Y, como lo había adelantado en esta columna, 2030 pasa por Nuevo León; nace en Nuevo León (...) El llamado a una "gobernanza participativa" es relevante. (...) Adrián tampoco le sacó a hablar de lo que a todos preocupa: la seguridad, e informó de una reducción de 65% en homicidios dolosos dentro de Monterrey, con una baja en la incidencia delictiva general de 24% (...)

Caja Fuerte / El futuro en el grifo: no tener agua... tener agua apestosa
Luis Miguel González
(20261009), El Economista, Opinión,2-47,Columna
En 2022, Monterrey vivió la mayor crisis de agua en una generación. Una severa sequía, la sobreexplotación de los mantos acuíferos y la falta de planificación en la infraestructura se combinaron para producir una situación dramática. Las imágenes de televisión y redes sociales nos mostraban pleitos y desesperación por conseguir agua. Filas de personas con cubetas, garrafones o cualquier tipo de recipiente. Autoridades rebasadas. En 2026 tocó el turno a Guadalajara. La crisis no se produjo por una sequía: el agua estaba ahí, pero apestaba. Los reportes sobre agua sucia, turbia y con mal olor llevaban más de seis meses. Decenas de miles de personas resultaban afectadas en casi 200 colonias (…) La solución implica la ampliación de una planta de tratamiento y la realización de obras que debieron emprenderse desde hace tres décadas, mínimo. (…)

VIERNES 9 / OCT. / 2026 CIUDAD DE MÉXICO 60 PÁGINAS, AÑO XXXIII NÚMERO 11,963 $ 30.00

REFORMA
CORAZÓN DE MÉXICO

Tres frentes

México resiente en las costas del Pacífico los efectos de "Simón", que desde anoche es huracán categoría 1, y de "Rachel" que viró hacia la Península de BC, mientras el el Golfo de México, "Isaías" causaba tormentas intensas.

NACIONAL 4

EN EL SUELO

La defensa de Dallas permitió 241 yardas terrestres a Tampa Bay, que sorprendió al conseguir su primera victoria de la campaña en casa de los de la Estrella Solitaria.

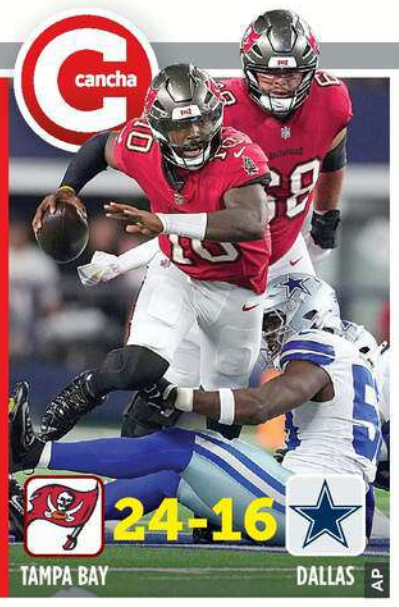

REVUELTA EN EL IMSS

En demanda de salarios justos, retiro digno y abasto de medicinas, sindicalizados del IMSS protestaron ayer en 15 estados y CDMX, donde bloquearon Paseo de la Reforma y la sede central del instituto.

NACIONAL 2

Especial

Un ex Tesorero de Michoacán y su familia, se dedicaban a extorsionar simulando ser Ministros, Gobernadores o Alcaldes. Operaban desde una residencia de Metepec en Edomex.

EXTORSIONABAN SUPLANTANDO VOZ DE MINISTROS, POLÍTICOS, ALCALDES...

BENITO JIMÉNEZ
Y ABIMAEL CHIMAL

Luis Miranda Contreras, ex Tesorero del Gobierno de Michoacán, junto con su familia, montó un negocio criminal que usaba inteligencia artificial para imitar la voz de Ministros, Gobernadores, Alcaldes y hasta funcionarios de la Presidencia de la República para extorsionar vía telefónica.

La Secretaría de Seguridad federal y la Fiscalía del Estado de México detuvieron a la banda familiar integrada por el ex funcionario del gobierno de Fausto Vallejo (PRI), su esposa, sus dos hijos y un escolta.

Conforme la investigación, primero alguien llamaba haciéndose pasar por secretario particular de un funcionario de alto nivel. Después entraba en escena otro supuesto personaje que, con la voz clonada del funcionario, pedía dinero, contrataciones o que colocaran a determinadas personas en puestos públicos.

Las investigaciones también señalaron que los presuntos integrantes de la organización exigían pagos en efectivo y que algunas operaciones bancarias se realizaban mediante una empresa de arquitectura y construcción vinculada con una de las hijas de Luis Miranda.

Todos fueron vinculados a proceso por extorsión y quedaron en prisión preventiva.

Según las indagatorias, el engaño y extorsión operaba desde 2021 y tenía como centro de operaciones una propiedad en Metepec, Estado de México, donde fue detenida la familia y fueron asegurados 19 celulares, decenas de tarjetas SIM y vehículos de lujo.

Miranda Contreras ha sido una fichita, pues arrastraba antecedentes en una investigación distinta por presunto peculado.

En 2017 fue detenido por un caso relacionado con pagos por 26.6 millones de pesos a proveedores que, según la entonces Procuraduría michoacana, no habrían prestado los servicios cobrados.

En 2018, una sala penal revocó el auto de formal prisión al considerar que no había elementos suficientes para mantenerlo sujeto a proceso.

Impactan caída de visitantes y mala conectividad

Pierden 6 mmdp hoteleros de QR

Cierran negocios; amenaza impuesto a visitantes (DNR) con agravar crisis

BENITO JIMÉNEZ
Y MARTHA MARTÍNEZ

Hoteleros de Quintana Roo estimaron que la disminución del turismo entre 2025 y 2026 ha impactado en al menos 6 mil 375 millones de pesos en pérdidas de hospedaje. El retroceso, evaluaron, equivale a 7.1 días completos de ocupación hotelera cero en la entidad.

"La actividad turística ha tenido una merma en los últimos años y estamos entrando en una crisis, donde hay disminución de la llegada de visitantes, cancelación de asientos de avión, también cancelación en muchas rutas aéreas, en la conectividad, lo que se refleja en menor ocupación hotelera.

"Muchos hoteles y negocios están cerrando sus puertas y eso se traduce también en una pérdida de empleo en Quintana Roo. Toda la cadena productiva depende directa o indirectamente del turismo, con lo cual esta situación se está haciendo muy complicada", advirtió ayer en una reunión con la Comisión de Hacienda de la Cámara de Diputados, Valeria Rindertsma, presidenta de la Asociación de Mujeres Empresarias de la Riviera Maya.

Quintana Roo aporta el 45 por ciento del PIB turístico de todo el país. Y genera el 80 por ciento de servicios y empleo en Cancún, Cozumel y la Riviera Maya.

Y por si fuera poco, los hoteleros ven como un nuevo golpe al sector el aumento de casi 36 por ciento al Derecho de No Residente (DNR), propuesto por el Gobierno federal para 2027, que significa un impuesto para los visitantes extranjeros.

Hasta ahora, los hoteleros han tenido que entregar 299 millones 815 mil pesos por concepto de DNR.

David Ortiz Mena, representante del sector hotelero del Caribe mexicano, alertó que el DNR amenaza con encarecer las vacaciones en México, reducir aún más la llegada de turistas extranjeros y afectar una cadena económica que incluye hoteles, restaurantes, transportistas, comercios y prestadores de servicios.

Explicó que de aprobarse el incremento al impuesto, el aumento acumulado del DNR alcanzaría aproximadamente 55 por ciento, con un costo estimado de 5 mil 340 pesos para una familia de cuatro visitantes extranjeros.

El derecho pasaría de 983 a mil 335 pesos por persona, de acuerdo con las cifras expuestas por el empresario.

El empresario advirtió que el incremento del DNR podría provocar incluso un efecto contrario al que busca la Secretaría de Hacienda, debido a que una menor afluencia turística terminaría por reducir la recaudación.

"Si subes el derecho, pero te llegan menos turistas, el efecto va a ser, aún en términos de recaudación, adverso", sostuvo.

Una disminución de visitantes, agregó Ortiz Mena, afectaría también a cientos de restaurantes, transportistas, agencias de viajes, operadores turísticos y proveedores de servicios.

REFORMA publicó ayer que aunque este 2026 se auguraba un año próspero en turismo, sobre todo por la realización del Mundial de Fútbol, Quintana Roo perdió visitantes y fueron cancelados vuelos.

La razón fue la inseguridad, la falta de conectividad y el sargazo, según expertos, y ahora el DNR será otro golpe.

La disminución de pasajeros fue sensible en Cancún y Cozumel y de desplome en Tulum, cuyo aeropuerto ya registra el retiro de vuelos de 7 líneas aéreas nacionales y extranjeras.

SOL, PLAYA... Y DINERO

En 2025 México ocupó el 4° lugar mundial por la contribución del Turismo al PIB.

APORTÓ	EMPLEÓ	PROYECTÓ
282.7 mil MILLONES de dólares (15.2% del PIB)	8.2 MILLONES de personas (13.9% del total)	289.6 mil MILLONES DE DÓLARES de contribución en 2026 (15.4% del PIB)

Quintana Roo, **aporta el 45% del PIB turístico** de País.

Fuente: Consejo Mundial de Viajes y Turismo/WTTC

PENAL DE MAZATLÁN

AFP

Casi 3 horas después de la riña, llegaron las autoridades federales.

MUEREN 9 REOS EN RIÑA Y UN MENOR VISITANTE

REFORMA / STAFF

La violencia en Sinaloa se extendió hasta al reclusorio de Mazatlán.

Una riña entre reos en el Centro Penitenciario de El Castillo, dejó nueve internos muertos y también un menor que se encontraba de visita familiar.

Además, se reportaron otros 16 reclusos heridos, según el saldo oficial.

El Secretario de Seguridad Pública de Sinaloa, Sinuhé Téllez López, indicó que, de acuerdo con el reporte del director del penal, se registraron disparos en el módulo 4 y posteriormente en el módulo 5.

Los hechos ocurrieron a las 10:00 horas y hasta las 12:39 horas ingresaron 25 elementos de la Guardia Nacional para intentar controlar la situación, reportaron medios locales.

Ante la agresión, se activó la alerta roja para movilizar al Grupo Interinstitucional, integrado por elementos de la Defensa, la Guardia Nacional, la Secretaría de Marina, la Policía Estatal y la Policía Municipal.

Téllez señaló que, hasta el momento, se tiene conocimiento del hallazgo de dos pistolas. No obstante, indicó que corresponderá a la Fiscalía General del Estado determinar cuántas personas participaron en la agresión y quiénes utilizaron las armas.

Liberan a dueño de Next Energy

Tras 10 meses encarcelado, Eugenio Maiz Domene, obtuvo su libertad provisional por acusaciones de amenazas y cohecho.

NACIONAL 13

Perdería Pemex 137 mmdp por refinar y no exportar

CHARLENE DOMÍNGUEZ

Refinar crudo en lugar de exportarlo le está costando muy caro a Pemex.

La diferencia de exportar contra refinarlo en México sería de 17.5 dólares por barril en 2027, lo que significa que Pemex estaría perdiendo una renta potencial de 137 mil millones de pesos, de acuerdo con proyecciones de México Evalúa con base en el Paquete Económico para el próximo año.

El centro de análisis explicó que en 2025 refinar un barril dejó una renta de 26.2 dólares, mientras que exportarlo como crudo aportó 47.7 dólares.

Esta diferencia, de 21.5 dólares, arroja un costo de oportunidad de 153 mil millones de pesos.

Para 2027 y siguiendo los supuestos de los Criterios de Política Económica de Hacienda, el diferencial sería de 17.5 dólares por barril y una renta potencial de 137 mil millones de pesos anuales.

Según sus estimaciones, cada 100 mil barriles diarios de capacidad de refinación que se retiren por no cubrir su costo, y exportar el crudo que se libera, daría a Pemex unos 7.9 mil millones de pesos adicionales al año.

"Es una unidad escalable a la decisión que se quiera tomar, y es la estimación más pertinente para el corto plazo. Supone dejar de procesar barriles que valen más exportados y evitar los costos fijos de la capacidad que los procesaba.

"No implica abandonar la refinación, sino que la capacidad que permanezca cubra su costo", indicó México Evalúa en el análisis publicado ayer.

Agregó que el costo de oportunidad podría recuperarse con un mayor rendimiento de las refinerías en el País, similar al que tiene Deer Park.

HACE SÚPER OFERTA, NO PAGA Y AHORA PIDE REVISAR AHMSA

VÍCTOR FUENTES

Otro extraño episodio rodea la presunta venta de Altos Hornos de México (AHMSA) que fue propiedad de Alonso Ancira.

José Arturo Domínguez Arteaga, un empresario desconocido que supuestamente ofreció pagar mil 400 millones de dólares para quedarse con la empresa no ha probado que tiene el dinero y ahora quiere que le den tres meses para "verificar" la situación de la acerera.

Domínguez, el único postor que presentó una oferta por AHMSA en la subasta del pasado 25 de septiembre, pidió a la jueza Ruth Huerta un plazo para realizar lo que describió como "una verificación integral (física, documental, registral contable y posesoria) de activos, conciliación de inventario y certeza patrimonial previa al cierre de la operación".

Aseguró que mantiene firme su oferta y que el plazo solicitado no es una retractación o condicionamiento.

Sin embargo, Domínguez no ha exhibido la garantía de 56.3 millones de dólares.

El 25 de septiembre, la jueza dio un plazo de 10 días hábiles para exhibir dicha garantía. El plazo vence el próximo martes.

La semana pasada, la empresa de maquinaria agrícola Natures Agrimate LLC, con sede en Arizona, acusó a Domínguez de incumplir un acuerdo de compra de AHMSA, que requería que dicho empresario aportara 600 millones de dólares a un fondo de financiamiento.

610972000016

MILENIO

DIARIO® NACIONAL
Periodismo con carácter

VIERNES 9 DE OCTUBRE DE 2026
$20.00 -AÑO 27 - NÚMERO 9452
www.milenio.com

Miguel Carmena Laredo
"Hay señales de que Gran Bretaña desea volver a la Unión Europea" - P. 18

Enrique Serna
"Minando la confianza del género humano en su futuro" - P. 34

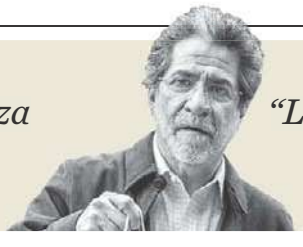

Rafael Pérez Gay
"Los miedos del supremo de Roa Bastos... ¿ya leyeron Pueblo?" - P. 2

META 27 Citlalli refuta de manera *fraterna* a Anaya sobre la injerencia de EU en los destapes guindas y dice que "la derecha global se lame los bigotes" por ver derrotada a la 4T; "es absurdo, realmente": Claudia

Morena a PT: "ni presión gringa ni cesiones a grupos de interés"

ARMANDO MARTÍNEZ Y GASPAR VELA

La dirigente morenista Citlalli Hernández aseguró que su partido "no está bajo presión de los gringos" y tampoco "cede a ningún grupo de interés", en respuesta "fraterna" al líder del PT, Alberto Anaya, quien vio injerencia de EU en los destapes de futuros candidatos. La presidenta Claudia Sheinbaum consideró "absurdo" el supuesto. PAGS. 6 Y 7

"No nos rajamos", retan
Perfilan los petistas a Morón como su gallo en Michoacán
ISRAEL NAVARRO - PAG. 8

"Me queda un año"
Samuel no descarta ser líder de MC cuando acabe en NL
ORLANDO MALDONADO - PAG. 8

Reunión con Sheinbaum
Johnson habló en Palacio de avances, según el CCE
ÁNGELES GARCÍA - PAG. 16

San Lázaro. García Harfuch rechaza tener "agenda paralela" a 2030

El secretario de Seguridad, Omar García Harfuch, aseguró que no tiene una "agenda paralela" rumbo a las elecciones de 2030, porque sería una falta de respeto a las víctimas de delitos como la desaparición de personas o la extorsión, al término de su comparecencia privada de tres horas ante la Junta de Coordinación Política de la Cámara de Diputados, que preside el morenista Ricardo Monreal. ESPECIAL PAG. 10

A Mota-Engil, tramo de tren de Querétaro a Guanajuato

ROBERTO VALADEZ, CDMX

La Agencia de Transporte Público adjudicó a un consorcio liderado por Mota-Engil la construcción del tramo 1 del tren Querétaro-Saltillo, con inversión de 22 mil 407 millones de pesos en un segmento de 68 kilómetros a San Miguel de Allende con viaductos, estaciones, túneles, puentes y pasos ferroviarios. PAG. 21

Relaciones comerciales
Destrabar inversiones, pide la AmCham a la Presidenta
A. GARCÍA Y G. VELA - PAG. 20

EMPRESA SOCIALMENTE RESPONSABLE® ESR

P. 27

FT. Aguacatera Mission buscará huertos fuera de México por violencia

Halló el Ejército en Sinaloa 15 drones *invisibles*, propios de la guerra ruso-ucraniana

XAVIER JIMÉNEZ, CIUDAD DE MÉXICO

El Ejército decomisó el domingo en Sinaloa drones manejados por fibra óptica, tecnología de última generación. PAGS. 12 Y 13

Reportan 16 heridos
Motín en penal El Castillo, de Mazatlán: diez muertos
MANUEL ACEVES - PAGS. 12 Y 13

Carson: letras lúdicas con la tradición clásica

La llamada para anunciarle el Premio Nobel la agarró con la escoba en la cocina, revela
VICENTE GUTIÉRREZ - PAG. 33

Viernes 9 de octubre de 2026

110

ElUniversalOnline @El_Universal_Mx $30

EL UNIVERSAL

EL GRAN DIARIO DE MÉXICO

www.eluniversal.com.mx

Año 110, Número 39,756 CDMX 40 págs.

CONGRESO SE DISTRAE EN OCURRENCIAS LEGISLATIVAS

—ANTONIO LÓPEZ, ENRIQUE GÓMEZ, LUIS CARLOS RODRÍGUEZ Y VÍCTOR GAMBOA *nacion@eluniversal.com.mx*

A dos años de que se inició la 66 Legislatura, diputados y senadores de todas las bancadas han priorizado impulsar iniciativas que los hagan figurar, como declarar días nacionales del aguacate o del bienestar (el mismo día del cumpleaños de AMLO), colocar nuevas leyendas en el Muro de Honor, castigar con cárcel a quienes publiquen memes o stickers y otros temas considerados de bajo interés como prohibir el reguetón o tomar de dos a tres cervezas en el horario laboral. ● Nación A6

● El dato
En lo que va de la actual legislatura se han presentado alrededor de 150 iniciativas para crear fechas conmemorativas.

● Propuestas prioritarias para legisladores

EN EL SENADO
- Ley antimemes y parodias.
- Prohibir el reguetón.
- Permitir el consumo de dos a tres cervezas en horario laboral.
- Días del tequila, de la orquídea y de lo hecho en México.

EN CÁMARA DE DIPUTADOS
- Días del aguacate, del chile en nogada y del bienestar.
- Regular la responsabilidad de las plataformas digitales ante la piratería.
- Develar leyendas y modificar la forma en que aparecen inscritos personajes históricos.

PONTUS LUNDAHL. AP

NOBEL DE LITERATURA

Premian lucidez de Anne Carson

● Cultura A24

SANTIAGO CADENA. EL UNIVERSAL

TRICOLOR FEMENIL

Charlyn sueña con Mundial y Olímpicos

● UD B1

KENZO TRIBOUILLARD. AFP

RECLAMO EN FRANCIA

Arrecian protestas estudiantiles

● Mundo A15

200 años

Una historia de amor con sobresaltos

MÉXICO FRANCIA el Bicentenario

● EL UNIVERSAL inicia, con un artículo del internacionalista Leonardo Curzio, una serie de trabajos para enmarcar el aniversario. A15

IMAGEN DEL DÍA

BALACERA EN PENAL DE MAZATLÁN DEJA 10 MUERTOS

● Una riña con armas de fuego dentro del penal de *El Castillo*, en Mazatlán, Sinaloa, dejó un saldo de 10 muertos —nueve internos y un menor que estaba de visita— y 16 heridos. El secretario de Seguridad estatal, Sinuhé Téllez, dijo que la violencia comenzó en el módulo cuatro; tras un operativo se hallaron dos pistolas. ● Estados A12

FAUSTO MCCONEGLY. EFE

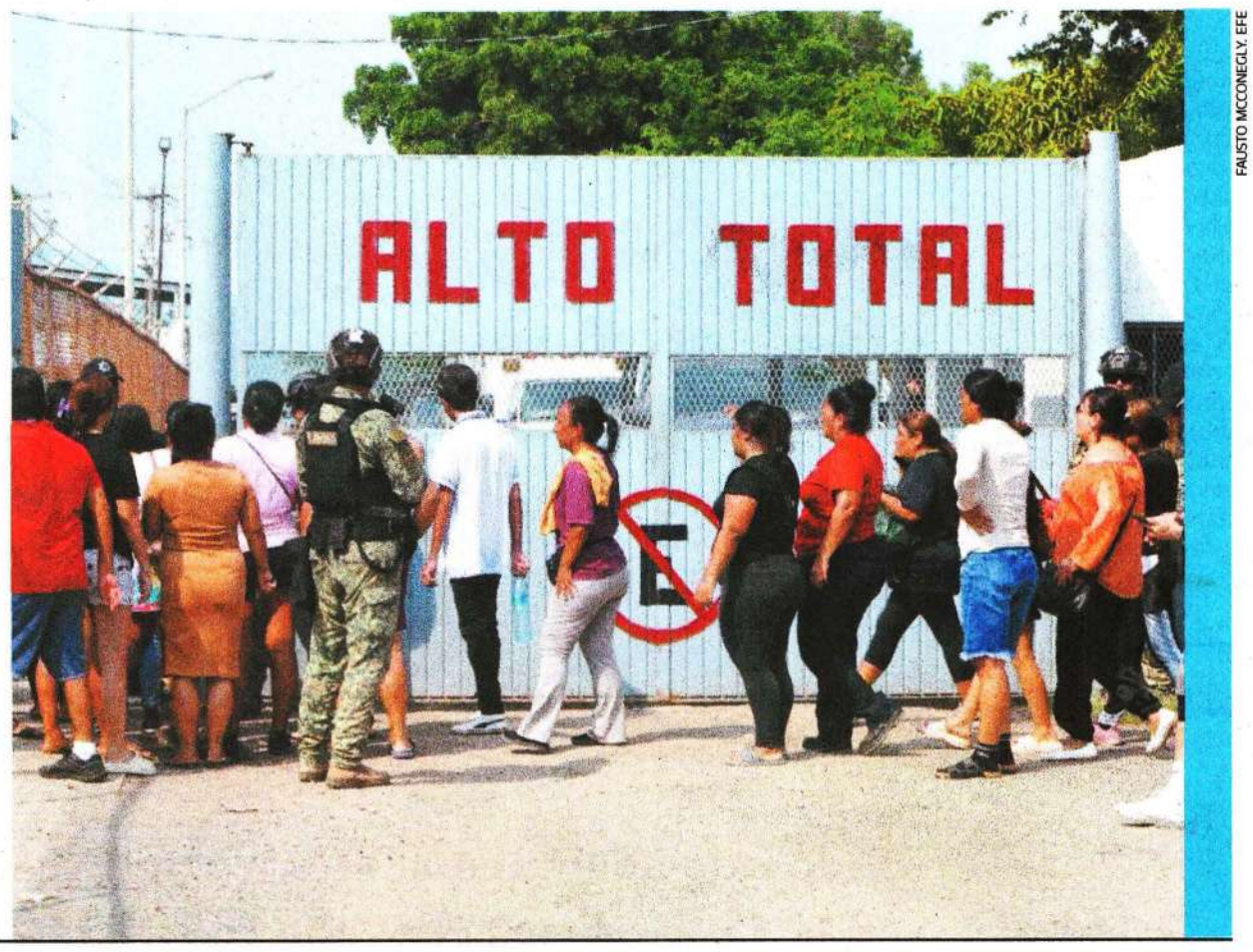

Audiencia fue una inquisición, acusa exjueza Martha Magaña

—ANTONIO LÓPEZ
—*nacion@eluniversal.com.mx*

La exjueza Martha Magaña compareció ayer en videollamada desde Madrid ante el Tribunal de Disciplina Judicial, por el procedimiento en su contra por haber concedido la primera suspensión contra la reforma judicial.

Calificó a este tribunal como la "inquisición" y defendió sus resoluciones basadas en la Constitución y la división de poderes.

Algunos juzgadores protestaron afuera del tribunal. La Comisión de Disciplina no emitió un fallo y estimó un plazo de 15 días para conocer la resolución final.

● Nación A4

Alertan sobre posible alza en predial en zona metropolitana

—ARTURO ORDAZ DÍAZ Y FRIDA SÁNCHEZ
—*metropoli@eluniversal.com.mx*

● El Programa de Ordenación de la Zona Metropolitana del Valle de México, actualmente en consulta, plantea calcular el impuesto predial con los valores del mercado inmobiliario, en lugar del catastral, lo que podría incrementar el monto que pagan los propietarios por sus viviendas, advirtió Josefina MacGregor, directora de la organización vecinal Suma Urbana. ● Metrópoli A18

14

MIL PESOS

podría llegar el valor por metro cuadrado de un terreno que antes era de 7 mil, por cambio en el uso de suelo o a la posibilidad de construir edificios más altos.

Vamos contra gobernadores que apoyen a cárteles: EU

● La directora de la Oficina de Política Nacional de Control de Drogas de Estados Unidos, Sara Carter, amenazó a funcionarios mexicanos que colaboren con los cárteles de la droga, incluyendo gobernadores: "Iremos tras ustedes". Dijo que el presidente Donald Trump ha sido muy claro en su política contra el narcotráfico, que incluye perseguir a quienes trabajen con las organizaciones criminales transnacionales. "Únanse a nosotros, detengan esto. Podemos acabar con los cárteles si trabajamos juntos", subrayó. **Redacción** ● Nación A7

● El dato
En septiembre, Trump exigió a México "detener y juzgar a los funcionarios corruptos que han ayudado a los cárteles".

VIERNES
9 DE OCTUBRE DE 2026

AÑO CX TOMO V, NO. 39,846
CIUDAD DE MÉXICO
52 PÁGINAS
$20.00

EXCELSIOR

EL PERIÓDICO DE LA VIDA NACIONAL

FUNCIÓN

FUERTE Y FEMENINA

Para Callina Liang, interpretar a Chun-Li en la nueva adaptación de *Street Fighter* fue ponerse en la piel de una figura a la que creció admirando.

Foto: Daniel Betanzos

ADRENALINA

TALENTO MATA NÓMINA

Al eliminar a los Yankees, los Rays evidenciaron que, en las Grandes Ligas, un presupuesto millonario no garantiza avanzar a la Serie Mundial.

Foto: AFP

EXPRESIONES

SENCILLEZ POÉTICA

Anne Carson recibió la noticia de que había ganado el Nobel de Literatura mientras barría. Ahora, piensa la forma en que regalará el dinero del premio. / 25

Foto: AFP

Foto: Ángel Galeana

ACAPULCO

BAJO EL AGUA

La tormenta tropical *Simón*, que ayer por la noche pasó a huracán categoría 1, provocó inundaciones en el puerto de Acapulco, Guerrero, así como cortes de energía y suspensión del transporte público.

PRIMERA | PÁGINA 16

COMPARECE ANTE DIPUTADOS

Protegerán elecciones del crimen organizado

EL GOBIERNO FEDERAL trabaja en la identificación de focos rojos para prevenir la intervención de la delincuencia en los comicios, destacó el titular de la SSPC, Omar García Harfuch

POR HILDA CASTELLANOS

La seguridad en las elecciones de 2027 está garantizada por las Fuerzas Armadas y el Gabinete de Seguridad, afirmó Omar García Harfuch, secretario de Seguridad y Protección Ciudadana, tras comparecer ante la Junta de Coordinación Política en la Cámara de Diputados.

El gobierno federal, en coordinación con el Instituto Nacional Electoral, la Fiscalía General de la República (FGR), el Centro Nacional de Inteligencia y las fuerzas federales y estatales, trabaja en la identificación de focos rojos para evitar la intervención del crimen en el proceso electoral, dijo el funcionario.

"Estamos trabajando para determinar los focos rojos; vamos a dar a conocer más adelante también las acciones que se van a llevar a cabo... primero, analizar los focos rojos que han sucedido en el pasado y poder prevenirlos en el futuro", dijo.

Explicó que las secretarías de la Defensa Nacional, de Marina y la Guardia Nacional, además de las policías y fiscalías estatales, trabajarán en conjunto con la Secretaría de Seguridad.

"Se están llevando a cabo reuniones con representantes de las fuerzas de seguridad y de órganos electorales, por instrucciones de la Presidenta", detalló.

Respecto a presuntas capacitaciones en Ucrania, García Harfuch descartó que exmilitares o criminales mexicanos participen en dicho adiestramiento en materia de drones o armamento.

Lo que sí se ha detectado, puntualizó García Harfuch, es el ingreso a México de colombianos con antecedentes en Ucrania, tema en el que se colabora estrechamente con autoridades de Colombia.

En su visita a la Cámara de Diputados para su comparecencia, el titular de la SSPC causó revuelo y fue recibido en medio de gritos y solicitudes de fotografías por parte de empleados de San Lázaro.

Luego de que lo perfilaran como un posible aspirante presidencial, García Harfuch, descartó distraerse con las elecciones presidenciales de 2030 y aseguró que su prioridad es cumplir con la encomienda de pacificar al país,

"La tarea y la oportunidad que me dio la presidenta Claudia Sheinbaum de servir como secretario de Seguridad no permiten una agenda paralela", recalcó.

PRIMERA | PÁGINA 6

Foto: Especial

Omar García Harfuch, secretario de Seguridad, con Ricardo Monreal, presidente de la Jucopo de San Lázaro.

> "Estamos trabajando para determinar los focos rojos... analizar los focos rojos que han sucedido en el pasado y poder prevenirlos en el futuro."
>
> **OMAR GARCÍA HARFUCH**
> SECRETARIO DE SEGURIDAD

AUDITORÍA SIGUE EN PROCESO

SEP: en revisión, observaciones a becas Benito Juárez

Se llevan a cabo verificaciones presenciales de familias y alumnos beneficiarios, señala la CNBB

POR LAURA TORIBIO

Las observaciones realizadas por la Secretaría Anticorrupción y Buen Gobierno sobre la revisión de las becas y la entrega de los recursos aún deben ser aclaradas y, en su caso, solventadas conforme a los procedimientos administrativos correspondientes, ya que la auditoría aún está en proceso.

Así lo indicó la Secretaría de Educación Pública (SEP), en respuesta a la información publicada ayer por **Excélsior** sobre la detección de presuntas irregularidades por 592 millones de pesos en la entrega de becas.

La SEP precisó que las instituciones involucradas continúan aportando información para aclarar y atender cada uno de los hallazgos.

La dependencia defendió el mecanismo utilizado para verificar a los beneficiarios y afirmó que, durante 2024, la Coordinación Nacional de Becas para el Bienestar (CNBB) validó ante el Registro Nacional de Población (Renapo) la identidad de las personas beneficiarias antes de cada dispersión de recursos.

En tanto, la CNBB señaló que, actualmente, realiza verificaciones presenciales de las familias y del alumnado beneficiario para garantizar que se cumplan los criterios de elegibilidad.

En entrevista, Julio César León Trujillo, coordinador nacional de Becas para el Bienestar, aseguró que es imposible que el programa incorpore personas con CURP no verificables, y dijo que la dependencia prepara documentación para aclarar la dispersión de 592.3 millones de pesos observados en la auditoría.

> La confronta se tiene que realizar sí o sí contra Renapo, y Renapo nos dice si hay alguna inconsistencia o si es una CURP no válida y, entonces, no participa del programa."
>
> **JULIO CÉSAR LEÓN**
> COORDINADOR NACIONAL DE BECAS PARA EL BIENESTAR

PRIMERA | PÁGINA 4

Foto: Héctor López

IZTAPALAPA

RESCATAN PERROS HACINADOS

Autoridades y activistas rescataron a más de 30 perros en un predio de la colonia Héroes de Churubusco, en Iztapalapa, tras dos años de denuncias vecinales.

COMUNIDAD | PÁGINA 20

EU ACUSA ABUSO DE MECANISMOS MIGRATORIOS

Bajo la lupa, Microsoft y 9 universidades por visas

POR ERIDANI SALAZAR

El gobierno de Estados Unidos anunció una serie de investigaciones sobre programas de visas para trabajadores y académicos extranjeros, medida que coloca bajo la lupa a Microsoft y a nueve universidades.

El anuncio fue realizado por el vicepresidente JD Vance, quien aseguró que se busca determinar si se usaron mecanismos migratorios para contratar personal extranjero en perjuicio del local.

Durante una conferencia sobre fraude migratorio, Vance afirmó que investigarán a Harvard, Yale, Stanford, Brown, Pittsburgh, UC Davis, Caltech, Arizona State y MIT.

El funcionario sostuvo que dichas universidades estarían empleando visas de intercambio J-1 por encima del promedio nacional, lo que podría afectar oportunidades laborales para investigadores y estudiantes estadunidenses.

Asimismo, Vance criticó a Microsoft y anunció que la firma será suspendida de un programa para trámites de residencia H-1B, tras realizar unos seis mil despidos mientras continuaba solicitando visas.

"No ha habido ninguna empresa en Estados Unidos que haya abusado más del sistema que Microsoft", aseveró.

GLOBAL | PÁGINA 22

PRIMERA

Foto: Especial

PRESIDENCIA

SE SIENTEN MÁS SEGUROS

La percepción de inseguridad en colonias cayó de 50.6% a 35.9% entre 2019 y 2026, de acuerdo con la encuesta Envipe, elaborada por el Inegi, destacó la Presidenta. / 9

PRIMERA

Riña en penal de Mazatlán deja 10 muertos

Una balacera en los módulos 4 y 5 dejó un saldo mortal; entre las víctimas está un niño de tres años que se encontraba de visita. / 15

EXCELSIOR

Pascal Beltrán del Río 2
Ciro Gómez Leyva 4
Clara Scherer 13
Miguel Ángel Godínez 16

7 503009 929073

SÓLO 7.6% DE LA POBLACIÓN EN MÉXICO TIENE TESTAMENTO. PÁG. 14

EL FINANCIERO®

AÑO XLV · Nº. 12226 · CIUDAD DE MÉXICO · VIERNES 9 DE OCTUBRE DE 2026 · $10 M.N. · elfinanciero.com.mx

EN ALIANZA CON ECONOMÍA, MERCADOS Y NEGOCIOS Bloomberg

División de opiniones en Banxico sobre futuro de tasas

Minuta. Posturas encontradas entre miembros de la Junta de Gobierno; la mayoría plantea retomar ciclo de bajas

Banxico está dividido sobre el futuro de la tasa de interés.

Mientras tres de los integrantes de la Junta de Gobierno del banco consideran que hay condiciones para evaluar un nuevo recorte ante el panorama inflacionario, otros dos instaron a actuar con cautela ante un balance de riesgos para la inflación sesgado al alza.

La minuta sobre la decisión de septiembre, cuando se determinó mantener la tasa en 6.50 por ciento, deja ver que tres integrantes de la Junta favorecen retomar los recortes. —*Ana Martínez* / PÁG. 4

> "...existen elementos para discutir la conveniencia de realizar un ajuste fino a la baja de la tasa de referencia..."
>
> **MINUTA DE BANXICO**
> Anuncio del 24 de septiembre

PRESIÓN EN AGROPECUARIOS | PÁG. 5

SUBE INFLACIÓN A 3.45% ANUAL

El repunte en precios de frutas y verduras presionó al INPC, que en septiembre ligó 2 meses al alza.

INPC
Var. % anual

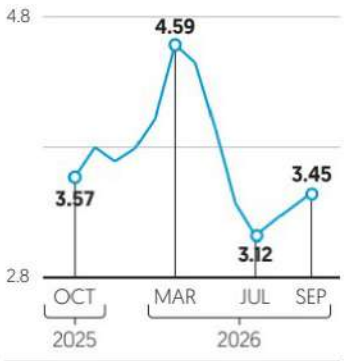

Fuente: INEGI.

ESPECIAL

RECIBE PRESIDENTA A EMPRESARIOS DE EU

Destaca Sheinbaum importancia de mantener relación con EU

PALACIO NACIONAL. La presidenta recibió a integrantes de la Cámara de Comercio y al embajador Johnson, así como a la IP del país. Calificaron el encuentro de positivo. PÁG. 33

'MORENA SELECCIONA SUS CANDIDATOS CON ENCUESTAS'

ES 'ABSURDO' EL PLANTEAMIENTO DEL PT SOBRE PRESIÓN DE EU: CSP.

PÁG. 34

ESPECIAL

JOHNSON Y VELASCO, TRAS POLÉMICA POR ACADEMIA POLICIAL

REUNIÓN. Ambos funcionarios se reunieron, pero sólo trascendió que se abordaron temas de la agenda bilateral México-EU.

PÁG. 33

SARA CARTER, CONTROL DE DROGAS

'EU IRÁ CONTRA QUIEN PROTEJA CÁRTELES'.

PÁG. 32

$18.20

TIPO DE CAMBIO. El peso volvió a superar las 18 unidades por sesgo en la minuta de Banxico. Pág. 10

104.2

DÓLARES POR BARRIL EL BRENT. Los petroprecios vuelven a superar los 100 dpb; el Brent aumentó 4.1%. Pág. 10

ESCRIBEN

René Delgado
SOBREAVISO / 29

María Scherer
RETRATO HABLADO / 19

Guido Lara
EN EL ESPEJO DE WASHINGTON / 26

Alejandro Moreno
LAS ENCUESTAS / 37

OMAR GARCÍA HARFUCH

Diseña gobierno blindaje para elección 2027

CÁMARA DE DIPUTADOS. El secretario de Seguridad dijo que se analizan posibles focos rojos y también su prevención.

PÁG. 32

ESPECIAL

ASEGURADOS EN EL IMSS

PÁG. 7

ACELERÓ LA CREACIÓN DE EMPLEO FORMAL EN SEPTIEMBRE

El mes pasado se crearon 128 mil 803 puestos de trabajo. Esta cifra es la más alta desde febrero de este año.

Creación o pérdida mensual en 2026

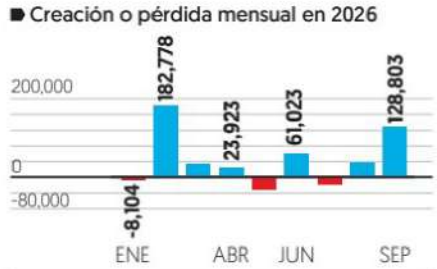

Fuente: IMSS.

EL ECONOMISTA

www.eleconomista.com.mx

VIERNES 9 de octubre del 2026 | Año XXXVII • N° 9650 | Fundado en 1988 | $15

Empresas y Negocios

Empleo formal generó 129,000 plazas en septiembre; acumula 410,200 en 9 meses

• Del total de trabajadores inscritos en el IMSS, 87.1% corresponde a plazas de carácter permanente, y el restante 12.9% corresponde a trabajadores eventuales.

PÁG. 27

IMSS | Variación de la población ocupada inscrita en el instituto* | MILES DE PERSONAS

*Cifras redondeadas.

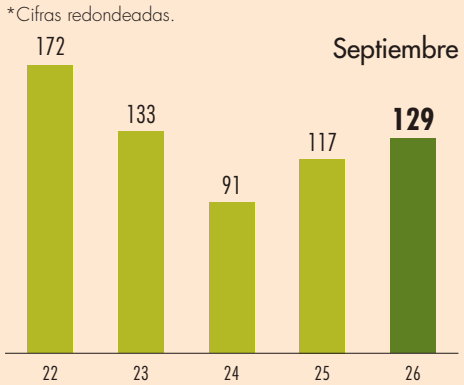

FUENTE: IMSS

Minuta del Banxico movió tipo de cambio; peso se deprecia a 18.20 por dólar

• La posibilidad de que el Banxico recorte tasas, así como el fortalecimiento del dólar, provocó incertidumbre en el mercado cambiario para la moneda mexicana.

PÁG. 21

Tipo de cambio | PESOS POR DÓLAR, INTRADÍA

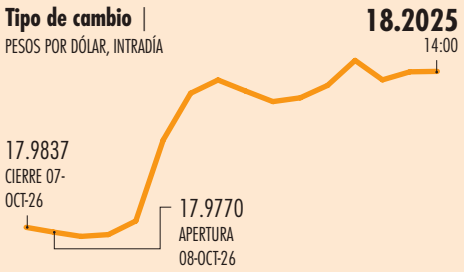

DEPRECIACIÓN: 1.21%

FUENTE: BANXICO E INVESTING

Opinión

Enrique Campos PÁG. 11
Raúl Martínez Solares PÁG. 18
Marco A. Mares PÁG. 28
Víctor Manuel Villalobos PÁG. 33
Alberto Aguirre PÁG. 40
Eduardo Ruiz-Healy PÁG. 41

Empresas y Negocios

Trajo de EU 7,341 millones de pies cúbicos al día promedio

Importación de gas natural a México alcanzó volumen histórico en julio

• La compra en ese mes fue 5.9% mayor respecto de julio del 2025. Las ventas de EU dependen cada vez menos de México.

• En el periodo enero-julio, la cantidad de gas traída de EU ha crecido cuatro años seguidos.

Octavio Amador

PÁG. 26

La demanda de gas natural en el mercado mexicano ha crecido desde hace cuatro años, y es el principal cliente de EU, que también ha diversificado sus mercados.

EU | Exportación de gas natural hacia México | ENERO-JULIO (MILES DE MMPCD)

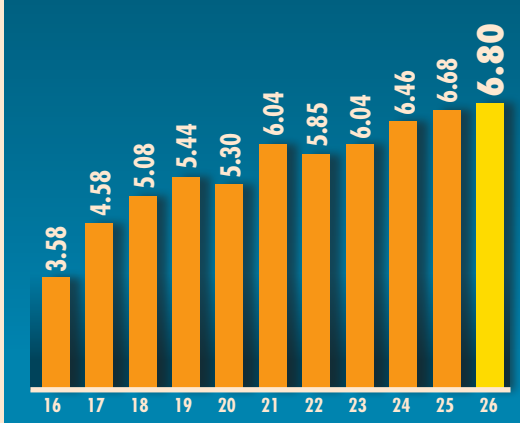

EU | *Top 10* de destinos de exportación de gas natural, enero-julio, 2026 | MILES DE MMPCD

País	Volumen	País	Volumen
México	6.80	Alemania	1.01
Canadá	3.13	India	0.95
Egipto	1.84	C. del Sur	0.94
P. Bajos	1.70	R. Unido	0.94
Italia	1.41	Resto	7.46
Francia	1.09	Total	27.27

FUENTE: EIA

En Primer Plano

Inflación en septiembre llegó a 3.45% anual; hila dos meses al alza

• El índice permanece en el rango proyectado por Banxico, pese a la presión por servicios, productos agropecuarios, energéticos y tarifas del gobierno.

PÁGS. 4-5

INPC | VAR % ANUAL

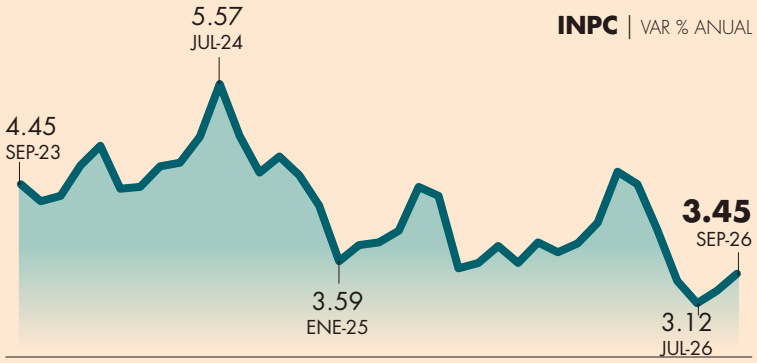

FUENTE: INEGI

GRÁFICO EE

Política y Sociedad

García Harfuch presenta cifras de la estrategia en seguridad

• Índice de homicidios bajó 53% en dos años; van 57,200 capturas.

PÁG. 38

"Trabajamos diario para tener avances pero sabemos que falta mucho por hacer".

Omar García Harfuch, TITULAR DE LA SSPC.

En el Pacífico y el Golfo surgen dos huracanes nuevos: NHC

• Se prevé que *Simon* toque tierra en Colima con categoría 4.

PÁG. 40

120

km por hora alcanzaba anoche el viento del huracán *Simon*.

FOTO: ESPECIAL

Sheinbaum se reunió con el embajador de EU en Palacio

• Dialogaron sobre seguridad, la frontera y el T-MEC.

PÁG. 39

EU combatirá a gobernadores que protejan a cárteles: Carter

PÁG. 38

0 762083 624886

La Jornada

DIRECTORA GENERAL: CARMEN LIRA SAADE // DIRECTOR FUNDADOR: CARLOS PAYÁN VELVER

VIERNES 9 DE OCTUBRE DE 2026

www.jornada.com.mx

Rayuela

¡Es la pobreza, tonto!

Francia: crece represión contra movimiento estudiantil

● Insuficiente, la respuesta del gobierno para mejorar condiciones en liceos, dicen

● Habrá 3 mil maestros para cubrir ausencias: Ministerio de Educación

● Junto con sindicatos, llaman a gran movilización para el martes AGENCIAS / P 21

▲ La policía se enfrentó de nuevo con los jóvenes y usó gas lacrimógeno. Foto Afp

Mueren 9 presos y un menor tras riña en penal de Mazatlán

● Se reportaron disparos durante el horario de visita

● Junto con los fallecidos, hay 16 internos heridos

● Hallaron dos armas; se desconoce aún su ingreso

IRENE SÁNCHEZ, CORRESPONSAL / P 24

Familia de mexicano demanda a agencia

Dispara agente del ICE a dominicano en NY

● Mamdani le pide a Trump cesar redadas

AGENCIAS / P 22

Seguirán su lucha por vivienda

Despiden a Maricarmen con marcha en Madrid

● Más de 20 mil protestan en señal de luto

ARMANDO G. TEJEDA, CORRESPONSAL / P 20

Admite afectaciones por estrés hídrico

Garantiza Sader abasto de maíz en Guerrero

● Destaca cosecha récord en el país en 2025

REDACCIÓN / P 25

Anne Carson, Nobel de Literatura

Miércoles (fragmento)

La poesía (levanta el plástico para hacerme ver)
proviene de un bulto negro en el cuerpo, se extirpa de forma de sudor.
El cuerpo es puro.

▲ El poema pertenece al libro *Hombres en sus horas libres*, editado en España (2007) por Pre-Textos, con traducción del poeta Jordi Doce; este diario fue autorizado para su publicación. La canadiense fue galardonada "por su obra audaz". Foto Afp

REYES MARTÍNEZ TORRIJOS Y A. G. TEJEDA, CORRESPONSAL / CULTURA

OPINIÓN

Jorge Carrillo Olea	14
Pedro Miguel	14
Ana María Aragonés	15
Simón Vargas Aguilar	15
José Romero	17
José Cueli	Cultura

COLUMNAS

Dinero Enrique Galván Ochoa	6
Astillero Julio Hernández López	8
México SA Carlos Fernández-Vega	18

7 502228 390008

La Jornada

DIRECTORA GENERAL: CARMEN LIRA SAADE
DIRECTOR FUNDADOR: CARLOS PAYÁN VELVER

VIERNES 9 DE OCTUBRE DE 2026 // CIUDAD DE MÉXICO // AÑO 43 // NÚMERO 15174 // Precio 10 pesos

Signo de confianza: Sheinbaum

Creció 14% la inversión extranjera directa en enero–junio

- La Presidenta recibe en Palacio Nacional a mandos de la Amcham y al embajador Johnson
- CCE: empresarios de EU salieron contentos; plantearon cómo ampliar participación en el país
- Mantener la relación comercial para bien de ambas naciones, entre los temas prioritarios
- Se prevé concretar antes de que cierre el año un acuerdo parcial sobre el T-MEC: Medina Mora

ALMA E. MUÑOZ, ALONSO URRUTIA Y ALEJANDRO ALEGRÍA / P 16

Simon hunde Acapulco y sube a huracán

- **El agua bajó a raudales y a gran velocidad a las principales vías del puerto, justo a la salida de clases, mismas que se suspendieron hoy**
- **Anoche, la tormenta se convirtió en ciclón categoría uno en su avance hacia costas de Manzanillo, Colima, y de Cabo Corrientes, Jalisco**

Foto Tomada de redes

H. BRISEÑO, E. MARTÍNEZ Y J. SANTOS, CORRESPONSALES / P 25

Indagan boquete de $592.3 millones en becas Benito Juárez, señalan autoridades

- Es un proceso todavía en revisión, apuntan la jefa del Ejecutivo y SEP tras las observaciones de Anticorrupción
- Auditoría reveló que 67 mil 142 alumnos recibieron pagos sin validar sus datos en el registro de población
- Trabajan para solventar todas las irregularidades; es la primera etapa del proceso: comisión de apoyos Bienestar

REDACCIÓN / P 6

Trump, Hitler a la décima potencia: Petro

- **Primer orador en congreso del PT, el colombiano advierte sobre instintos genocidas del magnate**
- **Asistieron embajadores de Irán Vietnam, China y Cuba, entre otros** Foto J. Cabrera

N. JIMÉNEZ / P 13

Tarea en Seguridad no le permite agenda paralela hacia 2030, dice García Harfuch

- El titular de la SSPC responde ante dichos del Verde, que lo ve como “proyecto ganador” por la Presidencia
- Absurdo, asegurar que Estados Unidos presionó en la elección de los coordinadores de la 4T: la mandataria
- “Bienvenida la respuesta”, pero la actitud de Washington es injerencista, sostiene el líder del Partido del Trabajo

REDACCIÓN / P 3

LA CRÓNICA DE HOY®

PRESIDENTE DEL CONSEJO DE ADMINISTRACIÓN: **JORGE KAHWAGI GASTINE †** // DIRECTOR GENERAL: **RAFAEL GARCÍA GARZA** // AÑO 29 Nº 10,835 $10.00 // **VIERNES 9 OCTUBRE 2026** // WWW. CRONICA. COM.MX

Estrategia de Seguridad: 67 mil detenidos, 534 toneladas de droga decomisada...

■ Resultados, producto del trabajo de Defensa, Semar, Guardia Nacional, Secretaría de Seguridad, FGR, fiscalías y policías estatales

Informe. El secretario de Seguridad, Omar García Harfuch, compareció ante la Cámara de Diputados y ante la Junta de Coordinación Política presentó los avances conseguidos con la Estrategia Nacional de Seguridad. Destacó que el promedio diario de homicidios disminuyó 53% en menos de dos años.

"Estamos trabajando todos los días para tener avances suficientemente significativos en la búsqueda de personas desaparecidas, el combate a la extorsión y la prevención y atención de la violencia contra las mujeres. Son temas prioritarios que requieren mayor esfuerzo, coordinación y resultados concretos. Vamos avanzando, pero sabemos que falta mucho por hacer", comentó el funcionario.

Agradeció a las y los diputados el espacio de diálogo y rendición de cuentas, así como su respaldo al Gabinete de Seguridad mediante la aprobación de leyes que brindan mayores facultades y herramientas para realizar mejor trabajo de seguridad. **NACIONAL / PAG. 5**

- 207 objetivos prioritarios detenidos
- 34 mil 300 armas de fuego aseguradas
- 2 mil 771 laboratorios clandestinos y áreas de concentración inhabilitados

Sheinbaum y Lemus pactan atender crisis de agua en Jalisco

Cooperación. El gobierno federal y el de Jalisco trabajan en un acuerdo para atender el problema de contaminación y abastecimiento de agua que afecta a habitantes de la Zona Metropolitana de Guadalajara. Habitantes denunciaron que el agua que llegaba a sus hogares presentaba coloración, sedimentos y malos olores. Ante este panorama, el gobernador Pablo Lemus anunció el cierre de las compuertas de la presa Las Pintas.

Sheinbaum explicó que el planteamiento presentado por el gobierno estatal contempla una renovación integral del sistema de agua, además de obras relacionadas con los acueductos necesarios para mejorar el suministro. **PAG. 6**

Encuentro diplomático

La Presidenta se reunió con integrantes de la Cámara de Comercio de EU, acompañados por el embajador Ronald Johnson. "Conversamos sobre la confianza en México que asegura la inversión de empresas estadunidenses y la importancia de mantener la relación comercial para el bienestar de ambos países", expresó Claudia Sheinbaum. **PAG. 8**

CDMX **PAG. 18**

Policía capitalina va por más involucrados en agresiones a agentes de Tránsito en el CH

■ *Pablo Vázquez, titular de la SSC, informa que próximamente serán arrestadas más personas; los siete detenidos esperan definición de su situación jurídica*

NACIONAL **PAG. 5**

Vinculan a proceso a "El Capitán Sol" relacionado con crimen organizado y huachicol fiscal

La Fiscalía General de la República obtuvo la vinculación a proceso de Miguel "N", alias "Capitán Sol", por su presunta participación en el delito de delincuencia organizada con la finalidad de cometer delitos en materia de hidrocarburos.

MUNDO **PAG. 23**

EU acusa a Maduro y Cilia Flores de conspiración para cometer torturas

■ *Las víctimas: opositores, militares y civiles detenidos*

LA ESQUINA

En el caso de los policías salvajemente golpeados en el Centro Histórico capitalino, la detención y puesta a disposición se cumplieron tal y como exigió la ciudadanía. Debe seguir una sanción judicial ejemplar, que también es solicitada y necesaria. En innumerables ocasiones es la sociedad la que demanda castigo cuando de abuso de autoridad se trata, ahora es tiempo de congruencia

OPINIÓN

Rafael Cardona Cristalazo- P3

Edgardo Bermejo No fue penal- P4

Ulises Lara De la contención a la prevención- P12

Foto|Reuters

LA AUTORA, en foto de archivo.

Anne Carson,

NOBEL DE LITERATURA POR OBRA AUDAZ E INVENTIVA

ES APENAS la decimonovena mujer en ganarlo; el comité premia a la canadiense por "crear nuevas formas para la literatura contemporánea". pág. 25

La Razón DE MÉXICO

WWW.RAZON.COM.MX | VIERNES 9 DE OCTUBRE DE 2026 • NUEVA ÉPOCA • AÑO 18 • NÚMERO 5389 | PRECIO $10.00

SI COLABORAN CON CÁRTELES, IREMOS POR USTEDES, NO IMPORTA SI ERES GOBERNADOR: ZARINA ANTIDROGAS

SARA Carter advierte que perseguirá a funcionarios y particulares cómplices de organizaciones terroristas; "los encontraremos", dice. pág. 5

LLAMA a fortalecer cooperación bilateral; Gobierno afirma que EU no ha entregado pruebas de narcovínculos de Inteliproof, proveedora de BC.

"**SI AYUDAN** o son cómplices de los cárteles, no nos importa si son el gobernador, los encontraremos, iremos por ustedes"

SARA CARTER
Zarina antidrogas de EU

Foto|Cuartoscuro

FAMILIAR de uno de los presos en El Castillo, en espera de informes tras la violencia.

Deja 10 muertos riña en penal de Mazatlán

REPORTAN disparos por enfrentamiento entre 2 grupos de internos; fallece menor que estaba de visita; hay 16 heridos. pág. 8

REUNIÓN EN PALACIO NACIONAL

Recibe Sheinbaum a embajador de EU tras diferendo; van por empujar inversiones

YULIA BONILLA Y ELIZABETH HERNÁNDEZ

Presidenta destaca confianza de empresas estadounidenses para traer capitales a México; también, la importancia de mantener la relación comercial entre ambos países

Inquieta a AmCham permanencia del T-MEC; Johnson, quien antes se reunió con el canciller, reconoce avances en seguridad; acepta, junto con Kuri, sujetar colaboración a leyes págs. 3 y 4

Foto|Especial

LA MANDATARIA, ayer, en Palacio Nacional con Ronald Johnson.

HOY ESCRIBEN

Javier Solórzano
15 años y el fantasma pág. 2

Gabriel Morales
A tres años del 7 de octubre pág. 23

Valeria Villa
El violador eres tú pág. 27

Nuevo desafío del PT a Morena; refrenda respaldo a Morón

AFIRMA Reginaldo que son un partido congruente que "no se raja"; Michoacán pide un perfil más honesto, señala.

INSISTEN petistas en mostrar cartas propias; postura, previo a que Morena defina mañana alianzas rumbo a 2027. págs. 10 y 11

"CUMPLEN CONFORME A PLAN" EMPRESAS DE FUERZAS ARMADAS

SUBRAYAN que Mexicana, AIFA, Tren Maya y Grupo Mundo Maya van bien; reportan avances; tienen punto de equilibrio. pág. 12

Caliente
caliente.mx
CASA DE APUESTAS OFICIAL
LIGA BBVA

DÍA	HORARIO	PARTIDOS SEPTIEMBRE			LOCAL	EMPATE	VISITANTE
10	19:00	ATLAS	VS	GUADALAJARA	+215	+250	+120
10	21:00	AMÉRICA	VS	MONTERREY	-118	+250	+330
11	19:00	PUMAS	VS	CRUZ AZUL	+220	+270	+112

ESTOS MOMIOS, FECHAS Y HORARIOS PUEDEN CAMBIAR EN CUALQUIER MOMENTO. CONSÚLTALOS ANTES DE METER TU APUESTA.

Si apuestas $1,000 a este parlay cobrarías: $13,024

*VÁLIDO SÓLO PARA NUEVOS USUARIOS.PERMISO SEGOB DGG/SP/404/97 DIVIÉRTETE RESPONSABLEMENTE. LOS JUEGOS CON APUESTA ESTÁN PROHIBIDOS PARA MENORES DE EDAD. CONSULTA TÉRMINOS Y CONDICIONES EN CALIENTE.MX

Recibe de regalo* $1,000 SIN DEPÓSITO

SPORTS
BAJA LA APP EN caliente.mx
¡Métele a todos los partidos!

www.elsoldemexico.com.mx

El Sol de México®

CIUDAD DE MÉXICO | **VIERNES 9 DE OCTUBRE DE 2026** | AÑO LXI | NO. 21,970 | ORGANIZACIÓN EDITORIAL MEXICANA

PAQUITA RAMOS DE VÁZQUEZ / PRESIDENTA Y DIRECTORA GENERAL **$10.00**

CULPAN A LA BAJA NATALIDAD

Los maestros temen el cierre de escuelas por falta de alumnos

SERVANDO BURCIAGA /El Sol de Zacatecas, **DAVID CELESTINO** /El Sol de Puebla e **ISAÍ LÓPEZ** /El Heraldo de Chiapas

Reportan que en algunos planteles del país han eliminado turnos vespertinos

ZACATECAS. El ingreso de estudiantes en las escuelas del país, sobre todo de preescolar y primaria, ha ido a la baja durante los últimos años, lo cual ha provocado el cierre de planteles, reducción de grupos y eliminación del turno vespertino en algunas instituciones.

En el ciclo escolar 2023-2024, en todo el país había 4.24 millones de niños inscritos en preescolar; para el siguiente año, 2024-2025, la cifra bajó a 3.99 millones de alumnos y para el periodo 2025-2026, que terminó en julio pasado, se redujo a 3.82 millones la matrícula. En educación primaria, la matrícula pasó, en los mismos periodos, de 13.1 millones de estudiantes a 12.8 millones, para cerrar el ciclo pasado con 12.5 millones de alumnos, de acuerdo con estadísticas de la Secretaría de Educación Pública (SEP).

Docentes y autoridades educativas atribuyen esta caída en las inscripciones a la baja en la natalidad que, de acuerdo con la encuesta intercensal 2025 del Instituto Nacional de Estadística y Geografía (Inegi), pasó de 1.9 hijos por mujer en 2019 a 1.2 hijos en 2025.

"El índice de natalidad podría explicar la actual reducción de los grupos", señala Rocío Ramírez, quien hace cinco años egresó de la Escuela Normal número uno en Toluca, Estado de México, y es maestra temporal. **Pág. 4 y 5**

CORTESÍAS: THE OUTLAW OCEAN PROJECT Y GREENPEACE

THE OUTLAW OCEAN PROJECT

EL COSTO OCULTO DEL SALMÓN DE CULTIVO

Una investigación de The Outlaw Ocean Project, compartida con **El Sol de México**, documenta cómo la industria mundial de harina y aceite de pescado, insumos utilizados para alimentar al salmón de cultivo y otras especies acuícolas, está vinculada con la sobrepesca, la contaminación y abusos laborales. México importa y consume productos del mar cuyas cadenas de suministro están relacionadas con estos procesos, cuyos costos ambientales y sociales recaen en comunidades de países productores. **NORMAL**

SINALOA

Mueren 10 por riña en penal de Mazatlán

MAZATLÁN. Un enfrentamiento en la cárcel de El Castillo, al sur de Mazatlán, Sinaloa, dejó hasta ayer 10 personas muertas, entre ellas nueve privadas de la libertad y un visitante, además de 16 internos heridos, confirmó la Secretaría de Seguridad Pública (SSP) estatal. La dependencia informó que las personas lesionadas fueron trasladadas para recibir atención médica, mientras que un grupo interinstitucional ingresó al centro penitenciario para controlar la situación y mantener la seguridad en las instalaciones. El reporte de la riña movilizó a elementos policiacos y militares hacia el centro penitenciario. **Pág. 8**

PAN

Habrá alianzas si el triunfo está asegurado

El dirigente panista Jorge Romero reconoce que rumbo a 2027 conservar los espacios actuales sería un éxito y sostiene que irán juntos donde la alianza permita ganar. **Pág. 7**

LITERATURA

Nobel a Anne Carson

La Academia sueca premia la "audacia", de su obra que, según su editora en México, explora los límites "entre la poesía, el pensamiento y la narrativa". **GOSSIP**

ESCRIBEN

Luis Carriles	Pág. 13
Javier Orozco	Pág. 14
Emilio Buendía	Pág. 20

7 503006 093029

REPORTE Indigo
CINCO DÍAS
MÉXICO
No.3577. DEL 09 AL 11 DE OCTUBRE 2026
EDICIÓN DE FIN DE SEMANA
reporteindigo.com

NACIONAL

Sheinbaum destaca caída de percepción de inseguridad

La mandataria federal destacó que la ENVIPE revela que la percepción de inseguridad en municipios bajó de 70.5 por ciento en 2019 a 60.9 por ciento en 2026

4

INDIGONOMICS

Nace una nueva oportunidad

México podría verse beneficiado por un posible declive del dinamismo económico chino; aprovechar tal momento resulta crucial para generar mayores condiciones de crecimiento en los próximos años

28

$10.00

IA PARA NO ESTAR SOLO

Millones de jóvenes construyen vínculos con 'novios' y 'amigos' que en realidad son avatares. Expertos y un análisis de seguridad coinciden: el problema no es solo el algoritmo, sino lo que no encuentran en otro lado

12

Caliente
caliente.mx
CASA DE APUESTAS OFICIAL
LIGA BBVA

DÍA	HORARIO	PARTIDOS OCTUBRE			LOCAL	EMPATE	VISITANTE
10	19:00	ATLAS	VS	GUADALAJARA	+215	+250	+120
10	21:00	AMÉRICA	VS	MONTERREY	-118	+250	+330
11	19:00	PUMAS	VS	CRUZ AZUL	+220	+270	+112

ESTOS MOMIOS, FECHAS Y HORARIOS PUEDEN CAMBIAR EN CUALQUIER MOMENTO. CONSÚLTALOS ANTES DE METER TU APUESTA.

Si apuestas $1,000 a este parlay cobrarías: $13,024

Recibe de regalo* $1,000 SIN DEPÓSITO
BAJA LA APP EN caliente.mx
¡Métele a todos los partidos!

*VÁLIDO SOLO PARA NUEVOS USUARIOS.PERMISO SEGOB DGG/SP/404/97 DIVIÉRTETE RESPONSABLEMENTE. LOS JUEGOS CON APUESTA ESTÁN PROHIBIDOS PARA MENORES DE EDAD. CONSULTA TÉRMINOS Y CONDICIONES EN CALIENTE.MX

Hazlo bien
Mano al pecho
NUEVA ERA. Año. 10, no. 3400
Viernes 9 de octubre de 2026
Hecho con H en México

HERALDO DEPORTES
2 EN 1

AP

P40
A costa de Dallas
Tampa Bay logra su primer triunfo

AFP

P41
Último boleto divisional
Guardians y White Sox se van al quinto juego

EL HERALDO®
DE MÉXICO

LESLIE PÉREZ

P6 OMAR GARCÍA HARFUCH
PREPARAN *BLINDAJE* PARA COMICIOS INTERMEDIOS DE 2027

$10
7 500462 988401

TRAS REUNIÓN CON CLAUDIA SHEINBAUM

RECONOCE EMBAJADOR JOHNSON TRABAJO DEL GOBIERNO MEXICANO

CARLOS NAVARRO Y NOEMÍ GUTIÉRREZ

LA PRESIDENTA RECIBIÓ A INTEGRANTES DE LA CÁMARA DE COMERCIO DE EU, ACOMPAÑADOS POR EL DIPLOMÁTICO. "CONVERSAMOS SOBRE LA IMPORTANCIA DE MANTENER LA RELACIÓN COMERCIAL", DIJO P4

P36
De Literatura

AFP

Dan Premio Nobel a la canadiense Anne Carson

P25
Utilizando IA
Cae banda que clonaba voces de funcionarios

Mazatlán, Sinaloa

CUARTOSCURO

DEJA RIÑA EN PENAL 10 MUERTOS

Nueve reclusos y una visita familiar fallecieron durante los hechos violentos; también sumaron 16 heridos. P26

Caliente
caliente.mx
CASA DE APUESTAS OFICIAL
LIGA BBVA

DÍA	HORARIO	PARTIDOS OCTUBRE			LOCAL	EMPATE	VISITANTE
10	19:00	ATLAS	VS	GUADALAJARA	+215	+250	+120
10	21:00	AMÉRICA	VS	MONTERREY	-118	+250	+330
11	19:00	PUMAS	VS	CRUZ AZUL	+220	+270	+112

Si apuestas $1,000 a este parlay cobrarías: $13,024

ESTOS MOMIOS, FECHAS Y HORARIOS PUEDEN CAMBIAR EN CUALQUIER MOMENTO. CONSÚLTALOS ANTES DE HETER TU APUESTA.

Recibe de regalo* $1,000 SIN DEPÓSITO
BAJA LA APP EN
¡Apóstale a todos los partidos!

50
Fundado en 1976
Año LI
Número 17.964

EL PAÍS

EL PERIÓDICO GLOBAL

Edición Madrid
2,00 euros
Viernes
9 de octubre de 2026

Literatura La poeta canadiense Anne Carson gana el Premio Nobel —P38 A 40

ENCUESTA 'FLASH' DE 40DB.

PP y Vox parten con una clara ventaja en la carrera al 29-N

● Los partidos de Feijóo y de Abascal sumarían una holgada mayoría absoluta con casi 200 escaños ● El PSOE cedería hasta nueve diputados mientras la izquierda alternativa se desploma

ÁNGEL MUNÁRRIZ
Sevilla

El Partido Popular y Vox parten con una clara ventaja ante las elecciones generales del 29 de noviembre, según el sondeo *flash* de 40dB. para EL PAÍS y la Cadena SER. El partido de Alberto Núñez Feijóo obtendría 132 escaños (cinco menos que ahora) por 66 del de Santiago Abascal, el doble que en la actualidad. De esta manera, la derecha y la extrema derecha obtendrían una holgada victoria con casi 200 escaños, muy por encima de la mayoría absoluta (176). El PSOE perdería hasta nueve diputados respecto a 2023 y lograría 112. El espacio a la izquierda de los socialistas se desplomaría, según la encuesta. Si hace tres años logró 31 escaños, ahora obtendría un máximo de siete. Un Frente Amplio con Podemos incluido mejoraría sus resultados por separado y alcanzaría hasta 19 sillones. —P14

SUSANA VERA (REUTERS)

Miles de personas marchan en memoria de Maricarmen

Miles de personas, 20.000 según la Delegación del Gobierno, marcharon ayer con velas encendidas y pancartas en memoria de Maricarmen Abascal. La manifestación partió de la acampada de la Puerta del Sol de Madrid hacia la casa de la mujer, en la calle del Alcalde Sainz de Baranda. Ataviados con chalecos naranjas, los miembros del Sindicato de Inquilinas portaban una corona de flores en la que se leía: "Seguiremos luchando por ti. Te quiere, tu sindicato". Los manifestantes dejaron flores ante el portal. —P18

Maricarmen monopoliza la precampaña

La izquierda carga contra los fondos buitre y la derecha acusa al Gobierno de utilizar a la mujer fallecida

CARLOS E. CUÉ
Madrid

La muerte de Maricarmen Abascal dos semanas después de ser desahuciada por un fondo inmobiliario monopoliza la precampaña de las elecciones. El Gobierno apostó por el perfil bajo el día después de la muerte de Maricarmen, precisamente porque es consciente de que es un asunto inflamable en el que la derecha ya está acusando a la izquierda de utilizar la tragedia para ganar votos. Los partidos de izquierda cargaron contra los fondos buitre y contra el PP y Vox, que tumbaron la semana pasada en el Congreso los decretos de vivienda. Los populares vetaron los minutos de silencio que la izquierda pidió en el Senado, la Asamblea de Madrid y el Ayuntamiento de la capital. —P15

La candidatura de Rufián por ERC se tambalea por falta de entendimiento

El partido se plantea un plan b en caso que su portavoz renuncie

CAMILO S. BAQUERO
Barcelona

La continuidad de Gabriel Rufián como jefe de filas de ERC en el Congreso está en cuestión por desavenencias del portavoz republicano con sectores del partido. Aunque de puertas hacia afuera Rufián sigue siendo la primera opción, el partido está barajando un plan b tras el proceso de reflexión que ha empezado el portavoz tras ver truncado su plan de un frente común de las izquierdas. Un diputado del Parlament, Jordi Albert, coge fuerza como alternativa en Barcelona. —P19

Italia se acerca a las urnas tras aprobar Meloni la reforma electoral

ÍÑIGO DOMÍNGUEZ
Roma

La Cámara de Diputados de Italia aprobó ayer el controvertido cambio del sistema electoral impulsado por la primera ministra, Giorgia Meloni. La ley salió adelante con 227 votos a favor y 164 en contra. El cambio acerca la convocatoria de elecciones generales en el país. —P3

Un juez investiga a tres maestras por malos tratos a bebés

IGNACIO ZAFRA
Valencia

Un juzgado investiga a una maestra de infantil y a dos directivas del colegio concertado Alborada, en Alcalá de Henares (Madrid), por el supuesto maltrato de la docente a bebés. Se le atribuyen golpes en la cabeza y la boca a niños de menos de un año. —P30

THE WALL STREET JOURNAL.

DOW JONES | News Corp ****** FRIDAY, OCTOBER 9, 2026 ~ VOL. CCLXXXVIII NO. 85 WSJ.com U.S. Edition

DJIA 51231.64 ▲ 51.77 0.10% NASDAQ 27193.34 ▼ 1.3% STOXX 600 625.51 ▼ 0.8% 10-YR. TREAS. (Reopening) yield 5.232% OIL $91.49 ▲ $3.21 GOLD $4,131.80 ▲ $18.00 EURO $1.1213 YEN 157.89

What's News

Business & Finance

◆ **The U.S. budget deficit** climbed 12% to nearly $2 trillion in the fiscal year that ended Sept. 30, according to the Congressional Budget Office, hitting its highest level since the pandemic in 2021. **A1**

◆ **The earnings** of America's largest oil refiners are set to go gangbusters in the third quarter, spurred on by the conflicts in the Middle East and the war in Ukraine. **B1**

◆ **Investors think quirks** deepening the bond selloff are running out of steam. Also on Thursday, Brent crude rose 4.1% while the S&P 500 and Nasdaq fell 0.5% and 1.25%, respectively, and the Dow rose 0.1% **B1**

◆ **American Airlines**, which was responsible for 60% of passengers who were involuntarily bumped from their flights last year, says it will stop the practice. **B1**

◆ **Taylor Farms**, the produce giant linked to the deadly cyclospora outbreak, is suspending certain sales of iceberg lettuce from central Mexico. **B2**

◆ **Spotify has reupped** with star podcaster Joe Rogan, securing licensing rights and ad sales for his show in a multiyear deal. **B3**

◆ **PepsiCo cut** its full-year earnings outlook as it faces inflation, higher ad costs and continued weakness in North America. **B3**

◆ **Microsoft's Xbox** is forming a new division focused on extending its franchises into areas like film and TV. **B4**

◆ **SpaceX plans to buy** cellular spectrum licenses from an investment firm, its biggest move yet into a wireless market dominated by traditional telecoms. **B4**

Worldwide

◆ **Iran and its Houthi allies** in Yemen delivered a one-two punch against Persian Gulf oil producers in separate attacks that sent oil prices sharply higher and further shattered the sense of security in the Saudi capital. **A1**

◆ **Kimberly Guilfoyle's text** messages with a MAGA ally show her seeking $100,000 for her Amex account and offering access to top officials before her confirmation as ambassador to Greece. **A1**

◆ **Nicolás Maduro** and his wife were charged with conspiring to commit torture, as part of what U.S. prosecutors said was a scheme to maintain power in Venezuela. **A3**

◆ **The Pentagon plans** to livestream the firing-squad execution of a former Army psychiatrist who killed 13 people in a 2009 shooting at Fort Hood in Texas. **A4**

◆ **The Trump administration** is suspending several tech firms, alleging they abuse a program that allows H-1B visa holders to apply for green cards. **A3**

◆ **An ICE officer** shot and injured a man in New York City. Mayor Zohran Mamdani said officers surrounded the man while he was in a car with a 5-year-old child and fired. **A3**

◆ **A congressional candidate** in Arizona said she was attacked by two men and raped while fixing a campaign sign near Phoenix after midnight this summer. **A4**

◆ **A Russian airstrike** hit two buses in Ukraine, killing at least 30 people. **A9**

◆ **Canadian poet** Anne Carson was awarded the Nobel Prize in Literature. **A8**

CONTENTS

Arts in Review A11-12
Business & Finance... B2
Business News..... B3
Crossword..... A12
From Page One.. A10
Heard on Street.. B10
Markets..... B9
Markets Digest..... B7
Opinion..... A13-15
Sports..... A16
Technology..... B4
U.S. News..... A2-4,6
World News..... A8-9

This edition of THE WALL STREET JOURNAL was originally published in the United States and reprinted locally for regional distribution.

© 2026 Dow Jones & Company, Inc. All Rights Reserved

Russian Strike on Ukraine Buses Kills at Least 30

STATE EMERGENCY SERVICE/RPA/SHUTTERSTOCK

DEVASTATING TOLL: A Russian glide bomb struck two civilian buses Thursday near a stop in the eastern Ukraine city of Kramatorsk, killing at least 30, officials said. One of the destroyed vehicles is seen in a photo provided by the government. **A9**

'Honey Please': Guilfoyle Pushed Donor to Wire $100,000 to Amex

Text messages with a MAGA ally show her offering access to top officials

By Dana Mattioli, Drew Hinshaw, Rebecca Ballhaus and Joe Parkinson

Kimberly Guilfoyle was preparing for her congressional hearing to become U.S. ambassador to Greece when she reached out to a Trump donor with an urgent request: She needed $100,000 that she said she owed American Express—in a way that wouldn't leave a paper trail.

"It won't show up anywhere if you wire money to American Express," she wrote on Signal, according to messages reviewed by The Wall Street Journal. "Please."

For months, Guilfoyle had been chatting with Eric Deters, a former congressional candidate in Kentucky who was seeking her help in getting the attention of the new Trump administration on some personal tax and legal issues—and had promised payments of as much as $1 million if she was successful. As Donald Trump Jr.'s former fiancée, Guilfoyle offered to use her sway, according to Deters and messages reviewed by the Journal. She forwarded Deters the messages she'd sent to the new Internal Revenue Service chief and updated him on her efforts to lobby the Justice Department on his behalf.

But her confirmation was coming up, and she needed her card balance paid down before then, she said.

"Honey please I need you to get this done for me today," she texted Deters, adding a prayer hands emoji and a PDF with bill payment instructions from American Express. "You could just send it here," she wrote on July 3, 2025, just days before her July 9 confirmation hearing.

Deters didn't ultimately make the payment, telling Guilfoyle it would cost him his marriage. But the back and forth, part of a tranche of hundreds of messages, emails and letters reviewed by the Journal, raises new questions about the activities of one of America's most high-profile ambassadors.

Last week, Guilfoyle came under fire from Democrats on the Senate and House foreign affairs committees, who urged the State Department to review her conduct. They cited a Journal investigation into her promotion of a Greek company

Please turn to page A10

Iran, Houthis Deliver Big Blow In Gulf

Oil prices soar after attacks against tanker near Qatar and in Saudi capital

DUBAI—Iran and its Houthi allies in Yemen delivered a one-two punch against Persian Gulf oil producers in separate attacks on Wednesday night and Thursday morning that sent oil prices sharply higher and further shattered the sense of security in Saudi Arabia's capital city.

By David S. Cloud, Summer Said and Saleh al-Batati

Just last week, Iran appeared to have its back against the wall in its war with the U.S., its ports blockaded and its leverage over the Strait of Hormuz slipping. Now, Tehran is trying to regain the upper hand.

An oil-and-chemical tanker near Qatar was struck by several projectiles late Wednesday, causing casualties, according to maritime-intelligence firm Vanguard and the U.K. Maritime Trade Operations agency.

No one claimed responsibility for the attack, but officials in the region said Iran was likely behind it.

The ship attack was followed by Houthi strikes on Thursday in Riyadh, damaging multiple aircraft at the international airport and forcing residents to take cover in the third straight day of attacks on the city.

By increasing attacks on shipping, Tehran is seeking to break the stalemate in the strait and increase pressure on Washington to reach a diplomatic settlement, some analysts said.

Please turn to page A8

◆ **Israel's military footprint expands in Gaza..... A8**

Buyers See Boon Despite Rate Rise

Mortgage rates have hit their highest point in nearly three years, but it turns out there is a silver lining for some home buyers. The upward pressure on borrowing costs is starting to force sellers in some metro areas to cut their prices, giving buyers a glimmer of relief. **A2**

Source: Freddie Mac

U.S. Budget Hole Gets Deeper As Deficit Nears $2 Trillion

By Richard Rubin

WASHINGTON—The U.S. budget deficit climbed to nearly $2 trillion in the fiscal year that ended Sept. 30, according to the Congressional Budget Office, deepening the federal government's persistent red-ink trend.

The $1.993 trillion deficit was 12% above the 2025 level in nominal dollars, reaching the highest level since 2021. The U.S. spent $7.4 trillion last year, up 6%, and it collected $5.4 trillion in revenue, up 3%.

The deficit also stayed high as a share of gross domestic product, the metric that economists watch closely. Although the final fiscal 2026 GDP number hasn't been released yet, budget experts expect the deficit to surpass 6% of GDP, compared with 5.8% in fiscal 2025.

The CBO's preliminary full-year deficit reading shows the country's finances stuck in an unusual rut that alarms policymakers but hasn't moved them to change course. Six-plus years into an economic expansion, the U.S. is running annual deficits normally seen only during recessions and wars. This year's jump in bond yields makes the fiscal trajectory even more challenging because it drives up annual interest costs on the $32 trillion publicly held debt.

The Trump administration and the Republican-controlled Congress took several steps to reduce red ink since gaining full control of Washington in early 2025. They shrank the federal workforce, curtailed clean-energy tax

Please turn to page A6

900 Miles and a Bag of Change: The Quest to Save Pay Phones

* * *

Army of 'phone spotters' is racing against the clock to rescue the U.K.'s red booths

By James Hookway

PENNAN, Scotland—William Arnold drove 900 miles from his home in Cornwall this summer to a windswept pay phone on the Isle of Lewis. When he got there, he pulled out a big bag of coins and started making calls, 52 of them to be precise.

Neediest cases

In doing so, he ensured the phone booth met the minimum threshold of a call a week to stay in service another year. He also inspired others to do their bit to save the last of the public pay phones.

"There seems to be this hankering for real, tangible experiences, and a lot of this is borne out in things like the increase in sales of vinyl records," said Arnold, a photographer and university lecturer when he isn't hunting down remote phone boxes. "Making a phone call the old way fits in with that, just hearing the way the line hums before putting a coin in."

All the talk of an AI apocalypse in recent months may be encouraging the idea that we should preserve some tools that could come in handy in a de-digi-

Please turn to page A10

TOMORROW

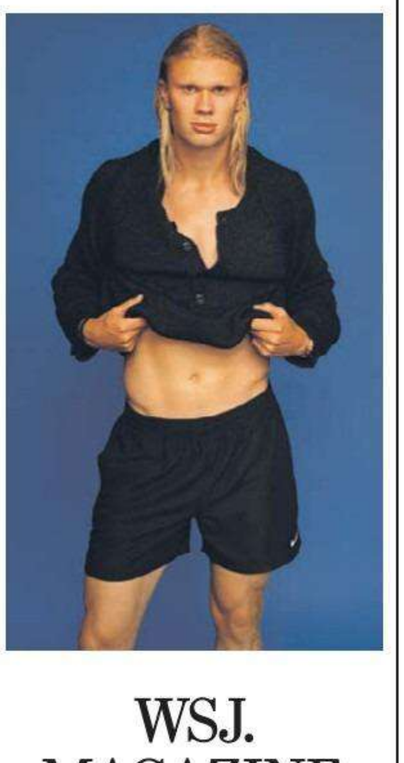

WSJ. MAGAZINE

ERLING HAALAND

Personal AI Agents Are Great Until They Blab Your Bank Info

By Katherine Bindley

Shane Mac had been using a personal AI agent since August without issue when the startup chief executive got pinged by one of his employees: a "heads up" about a team Slack message that had a screenshot attached.

There before him was a literal snapshot of his checking and savings account balances, various construction costs for a house project and recurring charges for Netflix and car insurance, courtesy of his agent.

"My heart kind of dropped," says Mac, who lives in Nashville, Tenn. "I thought I had things set up as separate, personal and work."

Mac had been using Grok Bot, SpaceXAI's "always-on agent," giving it read-only access to his bank accounts and naming the agent "Personal CFO." He maintains a separate Grok Bot agent linked to his work Slack, which he named "Chief of Staff."

Mac demanded to know how Personal CFO had ended up posting his info to the company Slack. The bot explained itself, then sort of apologized: "That's on me," it said. "Wrong audience for personal cash—period."

People are being wowed by the capabilities of their personal AI agents before being quickly brought back down to Earth.

Please turn to page A2

"All the News That's Fit to Print"

The New York Times

THE WEATHER
Today, sunny and warm, high 70. **Tonight,** partly cloudy, light winds, low 54. **Tomorrow,** sunny to partly cloudy, not as warm, light winds, high 68. Weather map, Page B8.

VOL. CLXXVI .... No. 61,032 © 2026 The New York Times Company FRIDAY, OCTOBER 9, 2026 Prices in Canada may be higher $4.00

Kennedy Push Studies Harms From Vaccines

Experts Wary of Intent for Research Plan

By SHERYL GAY STOLBERG

WASHINGTON — Health Secretary Robert F. Kennedy Jr., who has long questioned the safety of vaccines, is planning a broad federal effort to address vaccine injuries, including a new research clinic at the National Institutes of Health and a new billing code to reimburse doctors for filing reports of serious vaccine side effects, according to multiple people familiar with the initiative.

Mr. Kennedy talked about the initiative when he and other top health officials made an unannounced visit to the N.I.H. in Bethesda, Md., this week — his first trip there as secretary — to meet with patients who said they believed they had been injured by vaccines, according to the people, who insisted on anonymity because they were not authorized to discuss it.

Officials at the Department of Health and Human Services did not respond to requests for comment about the initiative. A spokesman for Dr. Jay Bhattacharya, the N.I.H. director, declined comment. Some details of the initiative were earlier reported by Bloomberg.

Mr. Kennedy's efforts to focus government resources on vaccine injuries comes as vaccine-preventable diseases, including measles, are rising in the United States because of falling vaccination rates.

Like all drugs, vaccines cause side effects, but public health experts say the benefits far outweigh the risks for most people. The World Health Organization estimated in 2024 that global immunization efforts had saved 154 million lives over the past half-century. Vaccines have wiped out smallpox and relegated polio mostly to the history books.

Although injuries are rare, vaccine experts generally support close monitoring and continued study of side effects. Many are wary of Mr. Kennedy's motivations, however, and they say that until more details of the initiative

Continued on Page A15

TYLER HICKS/THE NEW YORK TIMES

Life Under Constant Attack

The site of a Russian strike in Sloviansk in eastern Ukraine in July. Another attack hit the region Thursday, killing dozens. Page A6.

5 Women Detail the Scars of Hollywood Smears

Suits Say Small Group Fueled Campaigns on Social Media

By DEBRA KAMIN

In recent years, at least five women have filed lawsuits describing malicious public relations campaigns intended to destroy their reputations.

While the lawsuits differ, they all claim the smear campaigns were carried out through anonymous websites, fabricated social media posts or promotion of unflattering articles and posts on the internet. They describe a new lane in the field of crisis management where public relations, legal services and the dark web converge.

The highest-profile lawsuit came from the actress Blake Lively, who said a campaign was waged against her in 2024 in retaliation for accusing the actor Justin Baldoni of sexual harassment. Mr. Baldoni denied the claims and filed a countersuit, which was dismissed.

Ms. Lively settled this year with no payout of damages, but Mr. Baldoni was required to pay her more than $400,000 in attorney fees. In her lawsuit, Ms. Lively described a coordinated social media campaign orchestrated by three businesspeople — a Los Angeles lawyer, a New York publicist and a Texas digital strategist.

To examine the allegations, The New York Times interviewed more than 60 people, reviewed court documents and chat transcripts, and analyzed hundreds of anonymous websites and fabricated social media profiles. A pattern emerged.

The campaigns were launched within months of each other and were designed to be untraceable, but digital bread crumbs remained: The same language echoed across multiple websites, and invisible links drove traffic back and forth among them. Text messages and legal depositions filed as part of lawsuits support the allegations that all three individuals were working together.

The lawyer, Bryan Freedman; the publicist, Melissa Nathan; and the digital strategist, Jed Wallace, have dismissed the allegations as defamation and harassment, and in several cases have countersued to clear their names.

The Times sent detailed requests for comment to Ms. Na-

Continued on Page A20

Newsom Mulls Saving All 563 On Death Row

By LAUREL ROSENHALL

SACRAMENTO — Gov. Gavin Newsom, a possible presidential candidate, is seriously considering whether to spare the lives of all 563 prisoners on death row in California as one of his final acts in office, according to two people familiar with his thinking.

Mr. Newsom ramped up conversations with top advisers last week after a botched execution in Tennessee, though he had been deliberating the move for several months. He discussed his options in a flurry of phone calls, meetings and Zoom conversations, according to people familiar with the talks who spoke anonymously because they were not authorized to disclose private deliberations.

California has not executed a prisoner in 20 years, and the leading candidate to succeed Mr. Newsom has committed to maintaining a moratorium on capital punishment. A mass commutation, however, would reduce all current death sentences to life in prison without parole, regardless of who runs the state in the future.

The governor, a Democrat, has received conflicting advice from his closest advisers, the people said. Some have urged him to take a bold step that reflects his moral opposition to capital punishment before he leaves office in January. Others have warned that he could

Continued on Page A19

HOUTHIS' ATTACKS ON SAUDI CAPITAL RISK A WIDER WAR

OIL PRICES UP SHARPLY

Kingdom Reels as Deadly Strikes on Airports Snarl Flights

By VIVIAN NEREIM and ISMAEEL NAAR

RIYADH, Saudi Arabia — Explosions rattled the Saudi capital on Thursday after a series of attacks by the Houthi militia in Yemen as a cross-border war reignited in recent weeks and left the kingdom reeling.

The Iran-backed Houthis claimed on Thursday to have attacked the international airport in Riyadh, the Saudi capital. The day before, the Saudi authorities said that Houthi strikes on airports in Riyadh and Abha, a city in the south of the country, had killed three people and wounded dozens more.

The attacks threatened to widen a conflict that has entangled multiple countries and strained energy markets. Oil prices rose sharply on Thursday, with Brent crude, the global benchmark, up more than 5 percent.

The instability snarled air traffic, with around one in four departures from Saudi airports and dozens of inbound flights canceled, according to data from the aviation analytics firm Cirium. The Lufthansa Group suspended flights to Riyadh up to Oct. 16, the company said. And Air India's flights to the Saudi capital were also paused, according to the Indian Embassy there.

The Saudi authorities said on Thursday that they had intercepted two ballistic missiles targeting Riyadh and that fragments of munitions had fallen onto a children's nursery and a medical clinic. It was unclear if there were any casualties.

A Houthi military spokesman, Yahya Saree, said in statements on Thursday that the militia had targeted Riyadh's international airport, an airport in Najran and a Saudi air base near Khamis Mushait in the country's south. He said the missile attacks had struck a target at the Riyadh airport and disrupted air traffic, without elaborating.

The Saudi authorities did not respond to questions about the Houthis' claims.

The New York Times has verified two videos circulating on social media that showed a thick plume of black smoke billowing over Riyadh's airport, which has announced dozens of flight cancellations.

The targeting of Riyadh has raised pressure on Crown Prince Mohammed bin Salman, the kingdom's de facto leader, to resolve the escalating conflict as the fighting threatens his plans to turn the country into a business and tour-

Continued on Page A10

MARGARET HAMILTON, 1936-2026

She Stacked 1s and 0s That Reached the Moon

By TRIP GABRIEL

Margaret Hamilton, who led the 100-person team that wrote the onboard software for the Apollo missions, guiding Neil Armstrong and Buzz Aldrin to a safe landing on the moon, died on Sept. 30 in Cambridge, Mass. She was 90.

Her death, in a hospital, was confirmed by her daughter, Lauren.

Ms. Hamilton was a young mathematician at the Massachusetts Institute of Technology in the early 1960s, putting her husband through law school by working in a computer lab. When she learned that M.I.T. was designing in-flight computers for the moon mission, she eagerly joined the team.

She was the first female programmer hired to work on the Apollo project, housed at M.I.T.'s Instrumentation Laboratory, in 1965. Her skills led to her promotion to director of software engineering on the project, which developed the two 70-pound onboard computers for the Apollo flights: one in the command module, which carried the astronauts from Earth, and the second in the lunar module, which set down on the moon's surface.

Ms. Hamilton, who would bring her young daughter to work on weekends and evenings, is cred-

Continued on Page A24

NASA ARCHIVE/ALAMY

Margaret Hamilton, with a printout of the software she developed, was the first female programmer in the Apollo program.

Politics in Mind, Estranged Wife Sticks by Paxton

By BETH REINHARD and LISA LERER

Again and again, throughout his long political career, Ken Paxton has gotten himself into trouble. Each time, his wife, Angela, has come to his defense.

In 2022, a process server trying to deliver a subpoena to Mr. Paxton, the Republican attorney general of Texas, said he watched Ms. Paxton drive him away from their home in a truck.

The next year, during Mr. Paxton's impeachment trial, which aired multiple allegations of corruption and an extramarital affair, Ms. Paxton, a Republican state senator, sat stoically through the entire proceedings, which she later dismissed in a social media post as "all of this foolishness."

And now, in the homestretch of the 2026 campaign, with polls showing Mr. Paxton trailing the Democrat James Talarico in the U.S. Senate race, Ms. Paxton is urging voters in a new television ad to back the entire Republican ticket — even as she is divorcing her husband and accusing him of adultery.

It is not just Mr. Paxton's political future at stake. It is also her own.

Ms. Paxton, 63, has tried to

Continued on Page A13

HILARY SWIFT FOR THE NEW YORK TIMES

Mayor Faces Fallout for Oct. 7 Remarks

Denounced by many Jewish New Yorkers and pro-Palestinian protesters, Zohran Mamdani said he had no regrets. Page A17.

INTERNATIONAL A4-11

A Long-Awaited Homecoming
The U.S.S. Abraham Lincoln, whose crew endured hardships during its 322 days at sea, arrived in San Diego. PAGE A10

Literature Nobel Goes to Poet
Anne Carson joins Alice Munro and Saul Bellow among Canadian-born writers to receive the prize. PAGE A11

BUSINESS B1-6

The Power of Geography
Trade blockages in the Persian Gulf have reminded the world that there are forces as great as or greater than technology and globalization. PAGE B1

Extended Pause on Trump Ban
A judge extended his block on the president's effort to bar journalists from the White House, and vowed to decide soon whether to further extend it. PAGE B3

Restaurants' GLP-1 Dilemma
People on weight-loss drugs eat and drink less when dining out, putting the squeeze on establishments already dealing with higher costs. PAGE B1

SPORTS B7-11

What's Next for the Yankees
After another disappointing year ended, Aaron Judge called for the front office to "go all in" this offseason. PAGE B7

An Undervalued Overachiever
Breanna Stewart of the Liberty has won everything except the appreciation she deserves, our columnist writes. PAGE B9

OBITUARIES A24, B12

Pitching Ace 'Sudden Sam'
Sam McDowell led the American League in strikeouts five times and posted a single-season high of 325 in 1965. He was 84. PAGE B12

NATIONAL A12-21

Blowing Up Bombs on a Beach
The Supreme Court heard arguments over whether the Air Force can keep exploding munitions on Guam. PAGE A12

A Historic Protest Site
The president's plan to enclose a Washington park could alter how the space has been used for generations. PAGE A14

WEEKEND ARTS C1-12

Connecting All the Dots
Our critic calls the Whitney's show on Roy Lichtenstein "the most momentous exhibition of the season." PAGE C1

High-Flying Dramatics
The Georgian folk dancing featured in the Met Opera's "Macbeth" provides a lot of gravity-defying action. PAGE C1

OPINION A22-23

Lawrence Freedman PAGE A23

0 354613 9

The Washington Post

Prices may vary in areas outside metropolitan Washington.

RE V1 V2 V3 V4

Sunny 76/57 • Tomorrow: High clouds 73/60

Democracy Dies in Darkness

FRIDAY, OCTOBER 9, 2026 · $4

Iran scales up Hormuz attacks as vote nears

Oil shipments have slowed after Trump celebrated restored flows

BY SUSANNAH GEORGE, RACHEL CHASON AND EVAN HALPER

With less than a month to go until the U.S. midterm elections, Iran is escalating attacks in the Strait of Hormuz, dramatically reducing the amount of oil moving through.

Following celebrations by the Trump administration that U.S. naval forces had allowed oil flows to reach nearly prewar levels, Iran has hit at least nine vessels in the strait last week — a level of violence not seen in months, according to data from the United Nations and maritime tracking firm Kpler.

Amid the escalation, the amount of crude oil shipped through the strait has dropped steeply, according to Kpler. At the same time, the war between Iranian-backed Houthi militants in Yemen and Saudi-backed Yemeni forces is intensifying, with the Houthis targeting oil infrastructure in Saudi Arabia.

Oil flows through the strait rebounded close to prewar levels in late September and early October, with nearly 16 million barrels of crude moving through the waterway last Friday, but by Monday, the amounts had fallen to half that.

No diesel, gasoline or other finished fuels is known to have made it through the strait on Monday. Before the war, 3.6 million barrels of such products would flow through it on an average day.

Amid the spike in attacks, the price of oil jumped Thursday by about 5 percent, with Brent crude, the global benchmark, hitting $105 a barrel.

Trump said Thursday in a post on Truth Social the U.S. would "not be attacking Iran at any time prior to the Midterm Elec-

SEE HORMUZ ON A13

Iran war: No U.S. plans to attack before midterms, Trump says. **A13**

'Golden age' of U.S. innovation

KENT NISHIMURA/AFP/GETTY IMAGES

From left, U.S. chief executives Satya Nadella, Michael Dell, Lisa Su and Elon Musk gather Thursday with President Donald Trump at the Institute of Peace in Washington, where Trump delivered an optimistic vision for U.S. innovation despite funding cuts and an exodus of researchers. **Story, A6**

ELECTION 2026

A push to reshape the narrative on Columbus

Trump bets that restoring statue will resonate with Italian Americans

BY DAN DIAMOND AND OLIVIA GEORGE

President Donald Trump has a midterm message for Italian Americans: Remember what I did for Christopher Columbus.

Trump on Friday will host a celebration of the Italian explorer at the White House, highlighted by his installation of a 13-foot Columbus statue on the presidential grounds, according to multiple people set to attend who spoke with The Washington Post.

The event is timed ahead of Columbus Day, a holiday that Trump vowed to resurrect "from the ashes" after years of historians and politicians rethinking the legacy of Columbus, whose 1492 arrival in the Caribbean set the stage for colonization and enslavement.

"The Italian people are very happy about it. Remember when you go to the voting booths, I re-

SEE COLUMBUS ON A8

In Texas: President pushes for a Talarico-Paxton debate. **A6**

Alaska weighs ditching unique open primaries

The state found a way to elect more moderates. Now voters might end it.

BY MATTHEW CHOI

ANCHORAGE — Conventional wisdom in political campaigns has long been to target the partisan base in primaries and run more moderately in the general election.

Could there be another way?

For the past four years, Alaska has attempted an alternative. The state's unique open primary system allows the top four candidates from any party for both state and federal offices to advance to the general election.

It's a system that its backers say helps moderate the general election ballot and protects lawmakers from having to make partisan-led decisions in their legislative work to appease the primary base. The primary system also has helped make Democrats competitive in a state that repeatedly votes for Republicans in presidential elections, possibly bolstering a Democratic can-

SEE ALASKA ON A8

Campaign ads: A deep dive into $1.6 billion in spending. **A7**

Killer to be shot on live stream

FIRING SQUAD FOR FORT HOOD SHOOTER

Dec. 3 execution would be military's first since 1961

BY AMY B WANG, AOIFE WALSH AND MAEGAN VAZQUEZ

The Defense Department said in a statement Thursday that the firing squad execution of convicted Fort Hood shooter Nidal Malik Hasan will be live-streamed for the public to watch.

Earlier Thursday, Defense Secretary Pete Hegseth said he wanted the execution to be public.

"He's going to get a firing squad of soldiers. As it should be," Hegseth said in an interview with far-right political activist Jack Posobiec. "We'll make sure that people are able to watch it. That it's public. Because people need to understand that there's serious consequences for these types of things."

The execution is scheduled for Dec. 3.

While a few countries still conduct public executions, government-sanctioned executions in the United States have long been hidden from public view. Hasan's scheduled death by firing squad is expected to be the first time the U.S. military will broadcast an execution live on the internet.

Earlier this week, President Donald Trump approved the firing squad execution of Hasan, a former U.S. Army psychiatrist

SEE FIRING SQUAD ON A10

Report cites Army failures in DCA crash

Systemic flaws ahead of last year's tragedy that killed 67 people

BY ALEX HORTON, TARA COPP AND DAN LAMOTHE

Multiple systemic failures within the Army converged last year when a Black Hawk helicopter collided with a civilian airliner in Washington, killing 67 people, according to the military's investigative findings provided to families affected by the disaster.

The documents, reviewed by The Washington Post ahead of public dissemination, detail numerous shortfalls in Army procedures and policy that investigators said contributed to the tragedy. The report, however, does not describe any disciplinary action for leaders.

The report cites the Army for not resolving flaws in instruments that were known to give inaccurate altitude readings on older Black Hawk models — including the helicopter involved in the collision — or ensuring that pilots were aware of the problem. It also said that leaders

SEE COLLISION ON A9

Less bluster this year ahead of Peace Prize proclamation

BY MICHAEL BIRNBAUM

A year ago, President Donald Trump had his eyes set on a prize nearly as exclusive as the keys to the Oval Office — the gleaming golden medallion that a team of Nobel-endowed Norwegians awards each year to whomever they feel has most advanced the cause of peace.

With this year's winner set to be announced early Friday, Trump's Nobel Peace Prize ambitions appear on hold. War is simmering in Iran, Americans are suffering from high gas prices and the president is spending far less time than he once did bringing foreign leaders through the Oval Office.

He's also largely — although not entirely — stopped talking about the prize.

Many Norwegians are happy

SEE NOBEL ON A2

Ex-Trump officials find new jobs in Venezuela's oil sector

BY SAMANTHA SCHMIDT, ANTHONY FAIOLA AND KAREN DEYOUNG

Three days after Michael Jensen left his job as the top Trump White House official for Latin America policy in late May, he boarded a private jet with an American crypto tycoon scouting oil deals in Venezuela, where a U.S. military raid last January had removed President Nicolás Maduro and installed a compliant government.

It was June 1, Jensen's first day working as an operations executive at Primavera, a new energy company launched by Fred Ehrsam, the billionaire investor and co-founder of the cryptocurrency exchange Coinbase, a Primavera spokesman confirmed.

SEE VENEZUELA ON A14

ABDUL SABOOR/REUTERS

More protests in France

French students demonstrate Thursday outside the Lycée Henri-IV in Paris. Police have made more than 6,600 arrests since late September, when students, most of them under 18, began protesting for more education funding.

IN THE NEWS

Youth sports Congress launched an inquiry into the Amateur Athletic Union, criticizing the sprawling youth sports organization for its handling of child sexual abuse allegations. **B7**

Bleak conditions A year after Trump oversaw the signing of his Gaza peace plan, reconstruction efforts remain blocked by Israel. **A11**

THE NATION

Young teens are now less likely to identify as lesbian, gay or bisexual, a CDC study finds. A3

New York's Mamdani defended his Oct. 7 message that angered Jewish leaders. A4

THE WORLD

At least 30 people died and 18 were hurt after a Russian bomb hit a bus stop in Ukraine. A12

Search warrants filed against the former prince Andrew were illegal, a court ruled. A12

THE ECONOMY

The adminstration suspended Microsoft's access to a program that lets skilled foreign workers apply for permanent residency. A18

Trump Mobile failed to make required regulatory filings, Sen. Maggie Hassan (D-New Hampshire) has alleged. A18

STYLE

Sheryl Crow revered Bob Dylan and Bruce Springsteen. Her new album keeps up the resistance. B1

SPORTS

No. 2 Georgia and No. 6 Alabama are ready for the latest installment of their red-hot rivalry. B7

THE REGION

Authorities described the reappearance of a University of Maryland student after a multiday search for him. B13

WEEKEND

Banana Bowl, the Savannah Bananas baseball team's "craziest show" yet, is coming to Nationals Park.

BUSINESS NEWS.....A18
COMICS.....B4
OBITUARIES.....B14
OPINION PAGES.....A15
TELEVISION.....B6
WORLD NEWS.....A11

CONTENT © 2026 The Washington Post

Year 149, No. 54729

Los Angeles Times

$3.66 DESIGNATED AREAS HIGHER © 2026 FRIDAY, OCTOBER 9, 2026 latimes.com

SANDY HUFFAKER For The Times

SAN DIEGO HOMECOMING

Emotion spills over as the USS Abraham Lincoln returns after a grueling 321 days away. **CALIFORNIA, B1**

Trump cracks down on elite study, work visas

Caltech, Microsoft, others are accused of overuse. Critics fear driving away talent.

By Nilesh Christopher, Jaweed Kaleem and Ana Ceballos

The White House is expanding its campaign against international workers, targeting elite study and work visa holders with restrictions and a new investigation.

On Thursday, the Trump administration announced a probe into whether Stanford, Caltech, UC Davis and other universities across the country have been abusing a special visa used by international scholars and students to do research and work in the U.S. It is also suspending Microsoft, Adobe and six other tech companies from how they sponsor employees who are in the country under a highly skilled worker visa program.

The White House's concern is that schools and companies are too quick to bring in people from outside the U.S. The moves rattled Silicon Valley executives and California educators who see easy access to the smartest, hardest-working people in the world as one of America's greatest competitive advantages.

Vice President JD Vance said the universities being investigated are overusing J-1 visas to bring in students and researchers from abroad. The international scholars then take jobs and grants that could go to Americans.

"They are using these visas way too much," he said. "They are using them to undercut the wages of American grad students and American researchers, and it simply has to stop."

Harvard, Yale, Brown, the University of Pittsburgh, Arizona State and MIT will also be investigated.

Labor Department Inspector General Anthony D'Esposito said subpoenas have been served and "nobody will be getting a free pass because their name is carved into an expensive building." Many universities have buildings named for foreign donors.

While most of the companies targeted for the tech visa restriction were Indian, Vance called out Microsoft.

"There's been no company, unfortunately, in the United States that has

[See **Visas,** A12]

RAID ON SKID ROW TARGETS DRUG DEALERS

LAPD and feds arrest 23 accused of selling illegal substances to homeless people.

By Brittny Mejia and Richard Winton

Local and federal authorities said Thursday that more than two dozen people had been targeted for arrest in what they hailed as a sweeping operation against drug trafficking in the Skid Row area of Los Angeles.

First Assistant U.S. Atty. Bill Essayli said at a news conference that federal authorities had obtained 28 arrest warrants and 44 search warrants, and that 23 people were in custody as of Thursday afternoon. An FBI official said several others are still being sought for arrest.

"Individuals that we targeted in today's operations are selling drugs to the homeless people," Essayli said. "They're keeping the homeless addicted on hard drugs."

Essayli described the raids in a post on X as part of "Operation Save Skid Row," which he said also involved the Los Angeles Police Department, with more than 300 law enforcement officers participating from multiple federal agencies.

Thursday's raids stretched from Simi Valley to West Covina, targeting homes, a storefront downtown and numerous vehicles. According to criminal complaints filed by prosecutors, the accused dealers operated "stash pads" outside Skid Row and brought

[See **Skid Row,** A14]

Traffic cameras on PCH spot thousands of speeders

Tests show 100,000 violations over 9 days in Malibu. Some say tickets may not help.

By Karen Garcia

Pacific Coast Highway in Malibu is one of Southern California's most breathtaking drives — but also one of its deadliest.

The 21-mile stretch of winding coastal road has claimed more than 60 lives since 2010, and repeated efforts to improve safety have yielded mixed results.

Recently, the city turned to a new tactic: installing speed cameras along the highway. The early findings have been dramatic.

Even though the cameras aren't yet issuing official tickets — the program must undergo a 60-day warning period in November — preliminary testing data captured approximately 100,000 speeding violations over the course of nine days last month.

The eye-popping number underscores what residents and city leaders say is a major speeding problem on the twisting roadway. There's hope the cameras could improve the situation, but also doubt that simply mailing out a slew of tickets will make a difference.

It also might offer a window into what other communities might see as speed cameras pop up around the region. Los Angeles is expected to unveil a network of 125 cameras by the end of the month. Long Beach turned on its speed cameras Wednesday; there are a total of 16 camera locations with two more on the way.

From her office off Pacific Coast Highway and Carbon Beach, Felicia Daffara says she can hear the sirens as ambulances and sheriff's deputies race by when there's an accident in the area.

"The highway is dangerous right now," Daffara said.

The latest crash to generate headlines occurred the morning of Oct. 3, when authorities say a 16-year-old boy who appeared to be speeding struck a parked ve-

[See **Cameras,** A14]

ALLEN J. SCHABEN Los Angeles Times

AN AMTRAK Pacific Surfliner train runs along its low-lying tracks, close to the waves in San Clemente.

End of the line for a picturesque rail?

State will study how to move O.C. corridor threatened by rising seas away from coast.

By Summer Lin

The famed railroad line along the San Clemente coast has found itself on the endangered list amid a relentless assault from rising seas and punishing surf.

Transportation experts have long discussed the possibility of relocating the tracks in the area, but the California State Transportation Agency is expected to launch a study before year's end examining what would go into potentially moving the rail line, according to Darrell Johnson, chief executive of the Orange County Transportation Authority.

Johnson said the study would probably take at least several months to complete.

Transportation planners previously said it could cost more than $5 billion to move the tracks inland.

"It will be complex. It will be expensive. It will be long-term in nature," Johnson said of the study. "We're very pleased that later this year, the state of California is expected to kick off that study. We expect a lot of public engagement with that, and examining the options to frankly respond to these challenges that we're experiencing right now."

The stretch of track along the San Clemente shoreline has long offered picturesque views of sandy beaches and lapping ocean waves for passengers traveling between Los Angeles and San Diego. Commuters on the Amtrak Pacific Surfliner can enjoy a snack while taking in the sights, at a fraction of the cost of a plane ticket.

But over the years, landslides, coastal erosion and rockfalls have also threatened the stability of what's officially known as the LOSSAN Corridor (short for Los Angeles-San Diego-San Luis Obispo) in parts of

[See **Railroad,** A7]

A 'spider web' of brothels

Woman's call for help to the LAPD reveals a network operating in plain sight in the Valley

By Matthew Ormseth and Summer Lin

The woman didn't have much time to talk.

Speaking in Mandarin, she told a police dispatcher she was being held against her will in a Sun Valley home. She pleaded for officers to arrive quickly. If her captors caught her using a phone, she said, she'd be beaten.

The call for help in 2024 ended up pulling back the curtain on what a Los Angeles Police Department detective called a "spider web" of brothels that operated in plain sight throughout the San Fernando Valley. They were set up in nondescript suburban homes, often shielded by hedges or fences. Customers were told the operation prized discretion and safety.

In local government and law enforcement circles, the conversation around prostitution is often focused on infamous corridors such as Figueroa Street in South Los Angeles or Holt Boulevard in Pomona. Sex workers — some of them minors — walk the streets in revealing clothes and high heels. These "blades" are often violent. Women are forcibly trafficked and raped. Customers are robbed. Rivalries between pimps can spill into gunfights.

But the network uncovered in the San Fernando Valley suggests another kind of prostitution is thriving behind closed doors.

The brothels were linked by what police described as a "call center." A client would send his age, nationality and location in a text message, and the call center operators would reply with an address, according to screenshots of the exchanges reviewed by The Times.

"We have many places to recommend you the best girls wherever you go, massage parlors, hotels, houses," an operator wrote to an undercover officer.

The network included at least 10 residential brothels in the San Fernando Valley, but its organizers were also linked to sex operations in the San Gabriel Valley, Orange County

[See **Brothels,** A7]

Scouting out scat near Joshua Tree

Dogs help gather data that could show wildlife crossings' effectiveness

By Noah Haggerty

JOSHUA TREE, Calif. — Rescue dogs Merlin and Siska are readying for an important mission out in the Mojave Desert: find animal poop.

As the fall brings cooler weather, the pups will trot among the Joshua trees wearing orange vests, "doggles" to shield their eyes from the sun and booties to protect them from the prickly cholla cacti.

As wildlife biologist Christina Aiello searches for droppings of bighorn sheep, which are relatively abundant, the dog duo from Rogue Detection Teams will sniff out harder-to-find bobcat and mountain lion scat.

Here, conservationists are planning to build two wildlife crossings over State Route 62, which connects Los Angeles and Joshua Tree National Park and is the site of hundreds of collisions between cars and wildlife every year.

Dead sheep and bears strewn along the pavement have disturbed local residents for years, but ecologists fear the road may also cause a much slower and quieter die-off, with mountain lions inbreeding as they are cut off from other lions.

As California works to build dozens more crossings like these around the state, researchers are hoping their animal poop surveys will show that the benefits of these crossings extend hundreds of miles beyond the roadway.

"The isolation, long-term, of those populations could mean that those wildlife species aren't viable into

[See **Poop,** A8]

MYUNG J. CHUN Los Angeles Times

HEATH SMITH and rescue dog Whisper demonstrate scat sample collection near Yucca Valley.

Eyes in the sky to reduce emissions

A second satellite is launched to double California's ability to detect methane gas leaks. **CLIMATE, A9**

A one-two punch to coastal areas

Tropical Storm Rachel and a Kelvin wave could bring rain and risk of flooding. **CALIFORNIA, B1**

Weather

Mostly sunny.
L.A. Basin: 86/66. **B5**

Markets **A12**
Opinion Voices **A13**

County to review insurer's claims

Civil probe to determine whether the FAIR Plan broke consumer protection laws. **BUSINESS, A10**

For the latest news, go to **latimes.com.**

7 85944 00200 5

FINANCIAL TIMES

FRIDAY 9 OCTOBER 2026

UK £3.70; Republic of Ireland €4.10

What the Man City verdict means for the Gulf
BIG READ, PAGE 21

Badenoch is finally willing to take on Reform
ROBERT SHRIMSLEY, PAGE 23

Bus bombing
Russian strike kills dozens

The wreckage of a public bus struck by a Russian bomb in Ukraine's eastern city of Kramatorsk yesterday.

In one of the deadliest attacks on civilians in recent months, two buses were hit by bombs during rush hour, killing at least 30 people and injuring 18. A separate attack nearby killed another three people, authorities said.

"Some of those killed have still not been identified because of the severity of their injuries," President Volodymyr Zelenskyy said, warning that the death toll was likely to rise.

The bus-stop bombing came a day after a wave of Russian missiles hit an apartment building in Pryluky, about 150km east of Kyiv, in which dozens of injured people were buried by the debris. The combined death toll from Russian strikes over the past day and a half has risen to at least 64 people.

Ukraine deaths page 6

Donetsk Region Prosecutor's Office/AFP via Getty Images

OpenAI's $20bn cut to annualised revenues damps investor optimism

- Sector's main indicator of demand
- Figure revised down from $70bn
- US tech stocks tumble

GEORGE HAMMOND AND STEPHEN MORRIS — SAN FRANCISCO

OpenAI's annualised revenue is about $20bn less than the company has previously signalled, according to financial documents shared with investors, a massive gap that is likely to damp optimism for the growth of AI demand.

The company told investors recently that its revenues were approaching $50bn on an annualised basis at the end of September, far short of the $70bn reported by the FT and other media outlets late last month based on information previously provided to investors.

The metric, along with the equivalent figure for Anthropic, OpenAI's main competitor, is the most important indicator of overall demand for AI and underpins vast infrastructure spending and the growth of public equity markets.

US technology stocks fell sharply following the FT's report yesterday, extending losses from earlier in the session, with the Nasdaq 100 down 1.7 per cent. Chipmaker Nvidia fell 2.9 per cent, Oracle dropped almost 6 per cent and Micron declined 4 per cent.

The discrepancy arose from attempts by OpenAI's own investors to produce a direct comparison with Anthropic's annualised revenues, according to a person familiar with the matter.

> The $50bn figure for September still points to a rapid rate of expansion since the summer

The pair calculate the figure in different ways, with Anthropic including the revenue from sales via cloud partners such as Amazon's AWS and Google Cloud, while OpenAI does not.

Investors' efforts to "gross up" OpenAI's annualised revenue prompted reports that the figure was about $40bn in July, said the person.

OpenAI later told its backers that its annualised revenues had jumped more than 70 per cent since July, prompting reports that the figure was about $70bn at the end of September — a number the company did not deny. However, the new investor presentation shows close to $30bn annualised revenues in July.

As a private group, OpenAI is not required to disclose regularly its financials publicly. OpenAI declined to comment.

The ChatGPT maker is in talks with investors on a new private funding round that could value the company at about $1.4tn. Annualised revenues are the critical figure that investors look at when gauging OpenAI's outlook and its performance compared with Anthropic.

The $50bn in annualised revenues reported in September still point to a rapid rate of expansion for the group since the summer. But the gap against investors' expectations will exacerbate fears over the trajectory of large, private AI groups whose prospects are central to the US stock market and have helped fuel strong growth in the US economy.

OpenAI is committed to spending hundreds of billions of dollars on computing power and infrastructure, funded by revenue from its AI tools as well as vast investment from partners. It also has the backing of tech giants including Nvidia, Microsoft and Amazon.

But the lossmaking company is in a fiercely competitive race with rivals Anthropic, Meta and Google as well as with smaller Chinese groups.

OpenAI filed its prospectus for an initial public offering in June, and was expected to go public this autumn. But the company has since delayed those plans, amid growing concerns over the threat posed by powerful AI.

Chief executive Sam Altman has said the $852bn start-up would not "barrel all guns blazing towards an IPO".

Ahana Datta Fasel page 23

Briefing

Burnham open to Berlin joining fighter jet project
The prime minister has said that he would be open to Germany joining the UK's sixth-generation fighter-jet programme as he sought deeper ties with the EU's most influential member state during a visit to Berlin.— PAGE 2

Kirkland changes tack
The world's highest-grossing law firm will stop sharing its financial figures with the sector's ranking of firms' profits and revenues, saying it is no longer "appropriate or necessary" to do so.— PAGE 9

Former spy chief owns up
Germany's ex-foreign intelligence chief, who was arrested on treason charges, has admitted possessing confidential data but denied paying for it or passing it to foreign powers.— PAGE 4

Samsung surges to $80bn
The world's largest memory-chip group has estimated its operating profit surged nearly ninefold in the third quarter as high demand by AI companies for chips drives industry-wide shortages.— PAGE 10

FRC censures Deloitte
The accounting regulator has fined the Big Four firm £6mn for "a highly concerning pattern of failure" in its audits of rail and transport operator Go-Ahead across five years.— PAGE 12

US lobbying row deepens
The daughter of Donald Trump's chief of staff is working for a firm that signed a $35,000-a-month contract to represent the Balkan entity Republika Srpska, fuelling a conflict-of-interest spat.— PAGE 8

Houthis disrupt Riyadh
Over 100 flights were cancelled after the Houthis said they had targeted the Saudi capital's airport with a ballistic missile, as the fight with Iran-backed rebels continues to escalate.— PAGE 6

Tesco lifts profit outlook
Chief Ken Murphy has hinted at a less boozy Christmas at a time when shoppers are opting for healthier choices, as Britain's largest supermarket lifted its full-year profit outlook.— PAGE 12

Former prince faces court appearance in £40mn trial

Andrew Mountbatten-Windsor could be called to testify in a £40mn fraud trial involving an ex-Goldman Sachs banker who is accused of stealing from a Turkish multimillionaire. Lawyers for Selman Turk say the former prince's evidence could help their client rebut a lawsuit that a millionairess has brought against the ex-banker. Separately, King Charles's younger brother won a legal fight against police search warrants executed following his arrest this year.

Witness summons ▸ PAGE 3

Starbucks explored takeover of $41bn Chipotle chain in restaurant megadeal

JAMES FONTANELLA-KHAN AND ARASH MASSOUDI — LONDON
OLIVER BARNES AND GREGORY MEYER — NEW YORK

Starbucks has explored a takeover of Chipotle Mexican Grill, in an ambitious gambit to unite two of America's best-known brands in a deal that would rank as the biggest-ever tie-up in the restaurant sector.

The world's leading coffee-shop chain has worked with advisers in recent months on a takeover proposal for Chipotle, a burrito chain with a market value of $41bn, according to people familiar with the matter.

The status of Starbucks' takeover plans and whether the company has submitted any formal offer to Chipotle could not be determined.

A transformative deal of this size might struggle to get off the ground, the people warned, and a tie-up may never materialise, given the complexity of combining two consumer giants.

The early-stage plans would also reunite Brian Niccol, Starbucks' chief executive, with the fast-food chain where he made his name over a six-year stint as boss. Since Niccol left Chipotle in August 2024, the value of its stock has nearly halved.

Shares in Starbucks fell 3.9 per cent following the FT report, giving it a market capitalisation of $103bn. Chipotle shares jumped 7.2 per cent.

A potential takeover of Chipotle would eclipse Burger King's $11.4bn acquisition of Canadian coffee-and-doughnut chain Tim Hortons in 2014, the largest restaurant buyout to date.

It would also be the latest megadeal in a mergers and acquisitions boom, as corporate America tries to take advantage of the light-touch antitrust regulation under President Donald Trump.

A deal would create a combined company with almost $50bn in sales last year. Starbucks has about 41,000 owned and licensed stores, two-fifths of them in the US. Almost all of Chipotle's 4,200 restaurants are in the US.

Starbucks declined, and Chipotle did not respond to, a request to comment.

A takeover entailed "no obvious revenue synergies", said Sharon Zackfia, an analyst at William Blair.

Under Niccol, the coffee chain is in the early stages of a turnaround, called the Back to Starbucks strategy, which is beginning to bear fruit, with same-store sales and profits on the rise. Niccol's plan has included adding baristas, introducing new menu items, speeding up service and renovating cafés.

World Markets

STOCK MARKETS

	Oct 08	Prev	%chg
S&P 500	7758.35	7801.77	-0.56
Nasdaq Composite	27368.68	27538.69	-0.62
Dow Jones Ind	51100.26	51179.87	-0.16
Euro Stoxx 50	6126.73	6180.29	-0.87
FTSEurofirst 300	2498.80	2517.48	-0.74
FTSE 100	10441.60	10458.50	-0.16
FTSE All-Share	5634.04	5644.81	-0.19
CAC 40	7729.69	7769.21	-0.51
Xetra Dax	24806.97	25104.36	-1.18
Nikkei	69042.11	70035.71	-1.42
Hang Seng	23785.79	24130.50	-1.43
MSCI World	4959.50	5013.00	-1.07
MSCI EM	1724.00	1757.00	-1.88
MSCI ACWI	1144.90	1158.60	-1.18

CURRENCIES

Pair	Oct 08	Prev	Pair	Oct 08	Prev
$/€	1.121	1.119	€/$	0.892	0.893
$/£	1.323	1.320	£/$	0.756	0.758
£/€	0.847	0.848	€/£	1.180	1.179
¥/$	158.215	158.205	¥/€	177.327	177.079
¥/£	209.263	208.815	£ Index	85.295	85.42
Sfr/€	0.933	0.933	Sfr/£	1.102	1.100

CRYPTO

	Oct 08	Prev	%chg
Bitcoin	81042.90	83391.53	-2.82
Ethereum	2438.77	2569.07	-5.07

COMMODITIES

	Oct 08	Prev	%chg
Oil WTI	92.88	88.28	5.21
Oil Brent $	105.74	100.83	4.87
Gold $	4111.46	4106.46	0.12

GOVERNMENT BONDS

Yield (%)	Oct 08	Prev	Chg
US 2 Yr	4.76	4.76	0.00
US 10 Yr	5.27	5.31	-0.04
US 30 Yr	5.64	5.69	-0.05
UK 2 Yr	4.71	4.66	0.05
UK 10 Yr	5.41	5.38	0.03
UK 30 Yr	6.00	5.97	0.03
JPN 2 Yr	1.88	1.89	-0.01
JPN 10 Yr	3.04	3.07	-0.03
JPN 30 Yr	4.13	4.16	-0.03
GER 2 Yr	3.06	3.03	0.03
GER 10 Yr	3.47	3.47	0.00
GER 30 Yr	3.85	3.85	0.00

Prices are latest for edition
Data provided by ICE. www.ice.com

Subscribe In print and online

www.ft.com/subscribenow
Tel: 0800 028 1407

For the latest news go to www.ft.com

© THE FINANCIAL TIMES LTD 2026

No: 42,377 ★

Printed in London, Liverpool, Glasgow, Dublin, Frankfurt, Milan, Madrid, New York, Chicago, San Francisco, Tokyo, Hong Kong, Singapore, Seoul, Dubai

41>
9 770307 176159

VENDREDI 9 OCTOBRE 2026
82E ANNÉE – N° 25435
3,80 € – FRANCE MÉTROPOLITAINE
WWW.LEMONDE.FR –
FONDATEUR : HUBERT BEUVE-MÉRY
DIRECTEUR : JÉRÔME FENOGLIO

Le Monde

LES 100 ANS DE GOSCINNY
LE RETOUR DU PETIT NICOLAS

IVAN SAFRONOV
LETTRE D'UN DÉTENU EN SIBÉRIE

Supplément
LE MONDE
DES LIVRES

Lycéens : la réponse policière en question

▸ La dénonciation de l'action de la police, nourrie par des vidéos d'interventions musclées et les graves blessures infligées à des adolescents, est devenue un moteur à part entière de la mobilisation

▸ Le ministère de la justice a dénombré plus de 6 000 interpellations et 5 000 gardes à vue – dont 87 % de mineurs – entre le 28 septembre et le 5 octobre, des chiffres d'une ampleur inédite

▸ Le ministre de l'intérieur, Laurent Nuñez, a multiplié les exercices de communication offensifs, s'exonérant de toute réflexion sur la question des violences policières

PAGES 10-11

Sur la place de la Nation, à Paris, lors de la manifestation lycéenne, le 6 octobre. ADRIENNE SURPRENANT/MYOP POUR « LE MONDE »

Lecornu cerné par la « superposition des crises »

Dans une allocution télévisée, mercredi, le premier ministre a corrigé sa posture et s'est dit sensible à la « colère des jeunes ». Evoquant les autres crises, il a annoncé des mesures devant permettre une baisse des prix à la pompe

PAGE 12

« Les doléances des jeunes ne relèvent pas du caprice »

La sociologue et pédopsychiatre Laelia Benoit décrypte le discours sur les mobilisations lycéennes à la lumière du concept d'« infantisme »

PAGE 13

RN Le Pen pour la préférence nationale dans le privé

DANS SON « CONTRE-BUDGET », le Rassemblement national (RN) envisage de créer une taxe de 1000 euros par an pour l'embauche d'un travailleur extra-européen, ce qui rapporterait, selon le parti, 1 milliard d'euros annuels. Une proposition jugée déconnectée des réalités du marché du travail par de nombreux chefs d'entreprise, surtout dans les secteurs des services à la personne ou de l'hôtellerie-restauration, qui emploient beaucoup d'étrangers ayant un titre de séjour.

PAGE 14

ÉDITORIAL

UN SÉRIEUX BUDGÉTAIRE DE FAÇADE

PAGE 28

Agriculture
Le gouvernement annonce de nouvelles aides

Après un été désastreux pour les exploitants, Annie Genevard a donné suite aux principales revendications de la FNSEA

PAGE 17

Etats-Unis
En Floride, le soutien à Trump de la diaspora cubaine se fissure

PAGE 2

Chine
L'Europe cherche à faire plier un géant économique devenu dominant

PAGE 16

Arts
La peintre américaine Mary Cassatt enfin exposée à Orsay

PAGE 21

Contraception
L'inquiétude des femmes utilisant la pilule au désogestrel

PAGE 15

Sciences
Le Français Henri Kagan reçoit le prix Nobel de chimie

PAGE 8

Ukraine-Russie
La guerre s'étend au littoral bulgare et roumain

Les attaques de drones s'intensifient en mer Noire, mais les deux pays voisins sont démunis pour protéger leurs côtes

PAGE 4

Portrait
L'homme qui tient les rênes du Nobel de la paix

Le Norvégien Jorgen Watne Frydnes préside le comité qui doit remettre, vendredi, le célèbre prix

PAGE 20

VU PAR URBS (FRANCE) — CARTOONING FOR PEACE

M 00147 - 1009 - F: 3,80 €

Allemagne 5,10 €, **Andorre** 4,50 €, **Autriche** 4,90 €, **Belgique** 4,20 €, **Espagne** 4,50 €, **Grèce** 4,40 €, **Guadeloupe-Martinique** 4,10 €, **Italie** 4,40 €, **Luxembourg** 4,40 €, **Maroc** 35 DH, **Pays-Bas** 4,90 €, **Portugal cont.** 4,40 €, **La Réunion** 4,10 €, **Sénégal** 2 600 F CFA, **Suisse** 4,90 CHF, **Tunisie** 8 DT

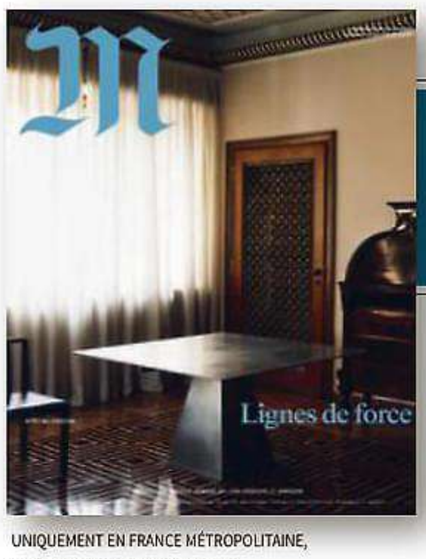

UNIQUEMENT EN FRANCE MÉTROPOLITAINE, EN BELGIQUE ET AU LUXEMBOURG

MAGAZINE
LA FOLLE PASSION DES PILIERS DE PRÉTOIRE

idées

« Quand la gauche réinvestit le concept de « nation » »

Le Monde | WEEK-END

SAMEDI 10 OCTOBRE 2026 - 82E ANNÉE - Nº 25436 - **5,70 €** - FRANCE MÉTROPOLITAINE - WWW.LEMONDE.FR -

FONDATEUR : HUBERT BEUVE-MÉRY DIRECTEUR : JÉRÔME FENOGLIO

Dette : la France sous la pression des marchés

▸ Le ministre de l'économie, Roland Lescure, était à Londres, jeudi, pour tenter de rassurer les acteurs de la City sur la trajectoire financière de la France

▸ L'inquiétude envers la situation française est vive aux Etats-Unis, même si les grandes banques conservent à ce jour leurs titres de dette française

▸ Certains investisseurs étrangers préfèrent céder leurs obligations françaises, dans un contexte mondial de montée des taux d'intérêt

▸ La prime de risque réclamée par les marchés pour acheter des obligations françaises augmente, avec des taux à dix ans proches de 5 % ces derniers jours

▸ Les 23 membres du Conseil d'analyse économique appellent Paris à réduire le déficit public de 125 milliards d'euros en cinq ans

PAGES 8-9

POUVOIR D'ACHAT
« ÇA CRAQUE DE TOUS LES CÔTÉS »

▸ « Le Monde » s'est rendu dans un territoire rural, dans la Bresse, pour décrire les difficultés des habitants confrontés aux crises climatique et énergétique

▸ Dans un contexte de baisse du pouvoir d'achat, les négociations sur les salaires s'annoncent par ailleurs tendues

PAGES 13 ET 15

A la station-service d'un supermarché, à Pierre-de-Bresse (Saône-et-Loire), le 28 septembre.
CLAIRE JACHYMIAK/HANS LUCAS POUR « LE MONDE »

Lycées
Le gouvernement promet l'arrivée de trois mille remplaçants

Le ministre de l'éducation nationale a annoncé un « plan d'urgence », jeudi, pour répondre à l'une des revendications des lycéens

PAGE 12 ET **IDÉES** PAGES 26 ET 27

Présidentielle
Une primaire sociale-démocrate incertaine

Le premier tour du scrutin opposant Olivier Faure, Raphaël Glucksmann, Jérôme Guedj, Emmanuel Maurel et Ségolène Royal a lieu vendredi et samedi

PAGE 10

Allemagne
La grande coalition menacée d'éclater sous la pression de l'extrême droite

PAGE 4

Politique
Le RN mise sur des prêts individuels pour financer ses campagnes

PAGE 11 ET **IDÉES** PAGES 25 ET 26

Gaza
Des Etats africains approchés pour stabiliser l'enclave

PAGE 7

Economie
Comment le Kremlin s'en prend aux actifs étrangers

PAGE 17

Environnement
Des associations dénoncent l'usage de PFAS par SEB

PAGE 14

Etats-Unis
L'essor d'une nouvelle gauche socialiste

Galvanisée par Zohran Mamdani et Bernie Sanders, cette mouvance attire de nombreux jeunes à moins d'un mois des élections de mi-mandat

PAGE 2

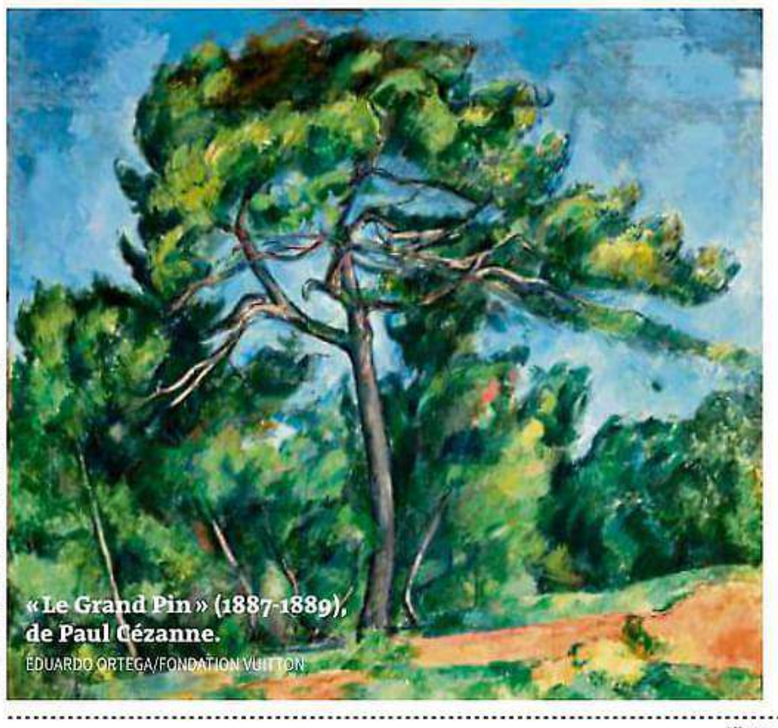

« Le Grand Pin » (1887-1889), de Paul Cézanne.
EDUARDO ORTEGA/FONDATION VUITTON

Les trésors de Gustave Fayet à la Fondation Louis Vuitton

CÉZANNE, GAUGUIN, Van Gogh... Gustave Fayet (1865-1925) a été l'un des principaux collectionneurs du début du XXe siècle et l'un des plus clairvoyants. Il acquit, et parfois revendit, environ 700 à 750 œuvres. Jusqu'au 8 mars 2027, la Fondation Louis Vuitton en expose près de 300, à Paris, dont certaines n'ont pas été montrées en France depuis un siècle.

SUPPLÉMENT

ÉDITORIAL
FACE À LA CHINE, L'UNION EUROPÉENNE DOIT RÉAGIR

PAGE 28

M 00146 - 1010 - F: 5,70 €

Allemagne 5,10 €, **Andorre** 4,50 €, **Autriche** 4,90 €, **Belgique** 6 €, **Espagne** 4,50 €, **Grèce** 4,40 €, **Guadeloupe-Martinique** 4,10 €, **Italie** 4,40 €, **Luxembourg** 6,10 €, **Maroc** 35 DH, **Pays-Bas** 4,90 €, **Portugal cont.** 4,40 €, **La Réunion** 4,10 €, **Sénégal** 2 600 F CFA, **Suisse** 4,90 CHF, **Tunisie** 8 DT

Why I chose a naked frock as dress of the year *by Jess Cartner-Morley*

News, page 25

The Guardian

Friday
9 October 2026
£3.50
From £2.40 for subscribers

Stark warning over rising demand for NHS autism and ADHD care

Denis Campbell
Anna Bawden

The NHS is heading into "a world of system failures" as it struggles to cope with relentlessly rising demand for ADHD, mental health and autism care, leaving those affected desperate for support, a government-commissioned inquiry has found.

The stark warning was made in a review led by Prof Peter Fonagy into the sharp increase in demand in recent decades. It found there was an increasing risk of over-diagnosis of autism and ADHD and urged ministers to tighten up the regulation of the private clinics to which many people turn because of long NHS waits.

The experts behind the review also called for access to care to be based primarily on need, so fewer people waited years for a formal diagnosis.

The review found that the number of people with mental distress had risen significantly across all age groups in England since the 1990s, especially among children. The number of 16- to 64-year-olds with a common mental disorder rose from more than one in seven (15.5%) in 1993 to almost one in four (22.6%) in 2024. It jumped more sharply - from one in six to one in four - among those aged 16 to 24 in the same period.

> *'The rise in mental health problems is real and cannot be explained by greater awareness alone'*
>
> **Prof Peter Fonagy**
> *In his mental health report*

The evidence shows sceptics are wrong to cast doubt on young people's struggles, the 607-page report finds. "That's sometimes been attributed to personal failures, people being told they're making it up, it's all in their head, which is absolute nonsense," said Prof Sir Simon Wessely, a leading psychiatrist and vice-chair of the review.

The conclusions may have major implications 8

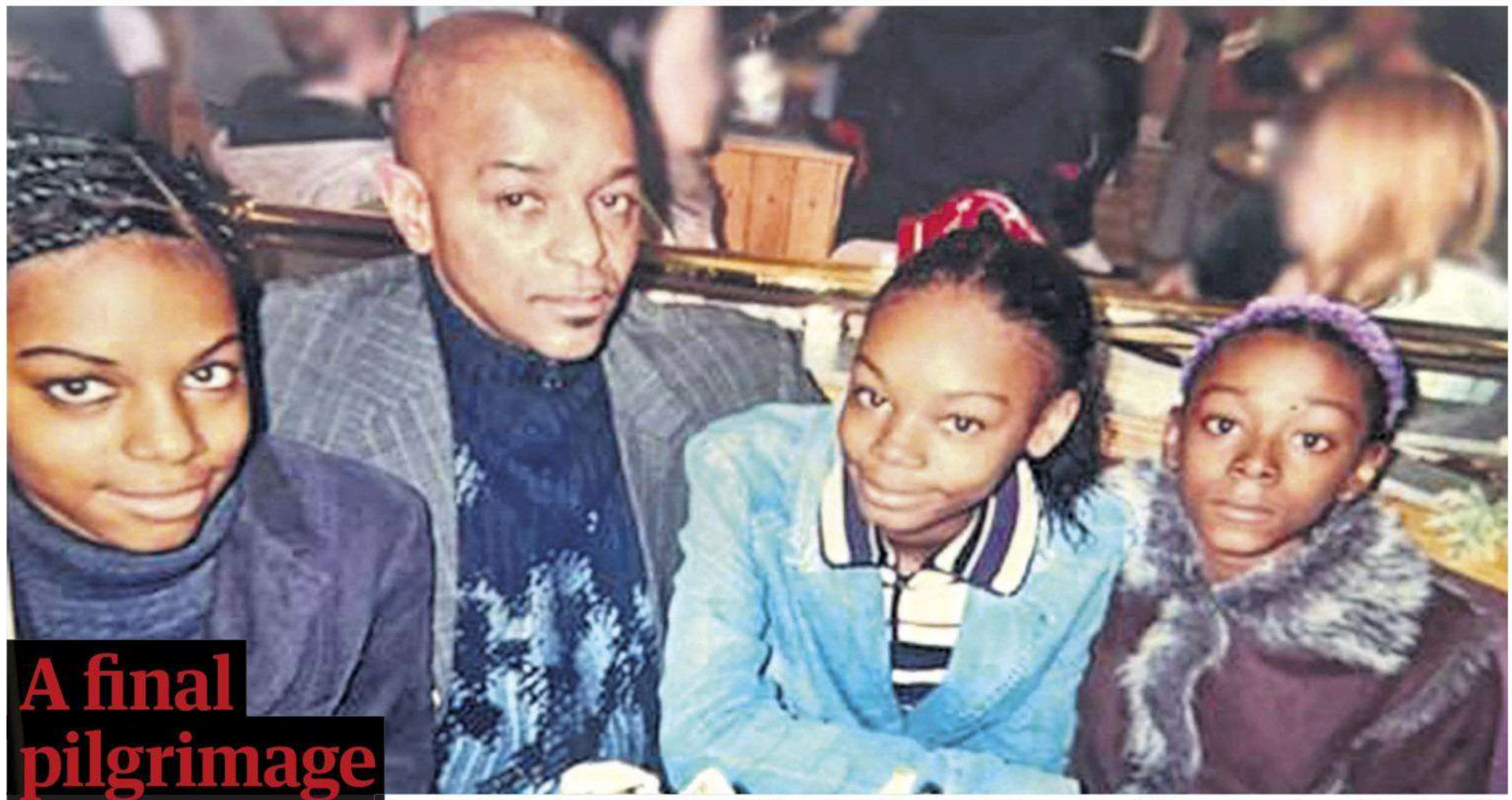

▲ *Joseph Jacobson pictured with his daughters, Jane Adetoro, Christina Walters and Rebecca Walters*
PHOTOGRAPH: FAMILY/PA

A final pilgrimage
Last hours of sisters who took own lives

Esther Addley

Jane Adetoro and her younger sisters, Christina and Rebecca Walters, were "the closest sisters and the best friends", according to their family. Devoted to their father, Joseph, whom they messaged every day, the adult siblings lived quiet lives in the flat they shared in west London and did everything together.

When they died, it was no different. Early on the morning of 13 May this year, their bodies were recovered from the sea in Brighton, hours after a taxi had dropped the sister at the beachfront.

Yesterday an inquest in the city found that the women, who all drowned, had died by suicide a day after making a pilgrimage together to the lake in Birmingham where their mother had died by drowning 16 years earlier.

In a statement, Joseph Jacobson told the inquest that the scale of his loss was indescribable. "There are no words that can adequately express the pain of losing a child. To lose all 6

Police arrest two Latvians found inside RAF base

Dan Sabbagh
Defence and security editor

Two Latvians were arrested in the early hours of yesterday after they were found inside the perimeter of RAF Molesworth, a Cambridgeshire base used by the US military and Nato for intelligence operations.

The men, aged 32 and 36, were picked up at 2am in an investigation that began four hours earlier when military police spotted an abandoned vehicle outside the facility.

Supported by officers from Cambridgeshire police, they discovered a small hole in the perimeter fence before finding and arresting the two men, initially on suspicion of trespass on a prohibited site and causing criminal damage.

The suspects, Latvian nationals resident in the UK, were then further arrested on suspicion of an offence under section 4 6

41
9 770261 307552

4,00€ vendredi 9 octobre 2026 LE FIGARO – N° 25 540 – www.lefigaro.fr – France métropolitaine uniquement

LE FIGARO

« Sans la liberté de blâmer, il n'est point d'éloge flatteur » Beaumarchais

EXPOSITION
GAUGUIN, VAN GOGH, MATISSE… LA FABULEUSE COLLECTION FAYET À LA FONDATION LOUIS VUITTON PAGE 30

RÉCIT
COMMENT LES PASSAGERS DU VOL FLYDUBAI ONT NEUTRALISÉ LE PIRATE DE L'AIR PAGE 17

PARLEMENT
Hervé Marseille : « Sans majorité à l'Assemblée, les difficultés redoubleront » PAGE 6

ROYAUME-UNI
Louise Sandher-Jones : « L'Ukraine a besoin d'armes produites en grande quantité » PAGES 10 ET 11

ASIE
Regain de tensions entre les deux Corées, alors que Kim fortifie sa frontière PAGE 12

TRANSPORTS
Face à l'envolée des prix du carburant, les compagnies aériennes cherchent la parade PAGE 22

FIGAROSCOPE
Le renouveau des tables libanaises à Paris PAGES 36 ET 37

CHAMPS LIBRES
- Un entretien avec Éric Delbecque
- Une tribune de Pascal Lorot
- Le bloc-notes de Laurence de Charette
- La bibliothèque des essais

PAGES 18 ET 19

FIGARO **OUI**
FIGARO **NON**

Réponses à la question de jeudi :
Mouvement des lycéens : le gouvernement soutient-il suffisamment les forces de l'ordre ?

OUI	NON
15 %	85 %

VOTANTS : 135 378

Êtes-vous satisfait du déblocage des stocks stratégiques de pétrole pour faire baisser le prix du gasoil ?

Téléchargez l'appli du Figaro pour voter

NÇOIS BOUCHON / LE FIGARO ; AMMAR AWAD/REUTERS

Glucksmann, Faure, Royal… Primaire à gauche sous tension

L'eurodéputé espère s'imposer face au patron du PS au terme d'une campagne brutale, marquée par des invectives. Les résultats du premier tour seront connus samedi soir.

Ils sont cinq sur la ligne de départ du premier tour de la primaire à gauche, qui débute ce vendredi : le coprésident de Place publique, Raphaël Glucksmann, le premier secrétaire du PS, Olivier Faure, l'ex-candidate à la présidentielle, Ségolène Royal, et les députés Jérôme Guedj et Emmanuel Maurel. Les quelque 140 000 électeurs inscrits sont invités à choisir leur candidat lors d'un vote électronique, dont les résultats seront dévoilés samedi soir. À l'issue de débats parfois rugueux, notamment sur la question des alliances avec LFI, Raphaël Glucksmann entend conforter son statut de favori. Olivier Faure veut, lui, éviter le scénario d'une disparition du PS derrière un candidat social-démocrate issu de la société civile. Et les autres prétendants espèrent déjouer les pronostics. Quel que soit le scénario, la multiplication des invectives pourrait compliquer le processus de rassemblement à l'issue du scrutin.

→ LOIN DES TENSIONS SOCIALISTES, HOLLANDE MISE SUR LE DÉPASSEMENT → AVEC PLUS DE 140 000 INSCRITS, LA PRIMAIRE DE LA GAUCHE FACE À L'INCONNUE DU CORPS ÉLECTORAL → DEPUIS 1995, DEUX SCRUTINS « OUVERTS » ET TROIS « FERMÉS » POUR CHOISIR LE CANDIDAT PS PAGES 2 ET 4

Sophie Adenot de retour sur Terre après 235 jours dans l'espace

CAPTURE NASA

L'astronaute française a bouclé une mission de presque huit mois à bord de la Station spatiale internationale, avec l'amerrissage parfait de la capsule Dragon au large de la Californie, à 17 h 34, heure française. PAGE 14 ET L'ÉDITORIAL

Malgré les annonces de Lecornu, la contestation des lycéens ne faiblit pas

La déclaration du premier ministre, mercredi, n'aura pas fait faiblir la contestation lycéenne. Ce jeudi, 71 500 manifestants ont été recensés en France, dont 24 500 à Paris. Cette quatrième journée de mobilisation a été marquée par de nouveaux heurts, notamment place de la Bastille, avec 504 interpellations et 48 membres des forces de l'ordre blessés. Plusieurs établissements privés ont également rejoint le mouvement. Les syndicats appellent déjà à un acte V, le 13 octobre. PAGES 8, 9 ET 18

ÉDITORIAL par Cyrille Vanlerberghe

La Terre vue du ciel

Pendant son séjour à bord de la Station spatiale internationale, Sophie Adenot a multiplié les messages positifs à destination de la jeunesse, que ce soit lors d'interviews ou de duplex vidéo avec la Terre. Aux jeunes filles, elle n'a cessé de répéter que les carrières scientifiques ou d'ingénieur ne leur étaient pas fermées, qu'elles n'étaient pas réservées aux garçons. Le 2 septembre dernier, elle a envoyé *« plein de bonnes ondes »* aux élèves pour la rentrée scolaire, les encourageant à bien travailler, *« même dans les matières qu'on n'aime pas forcément »*, car un jour ce travail *« débouchera sur quelque chose qui (leur) fera vraiment plaisir »* pour réussir *« dans (leur) profession ou dans la vie »*.

L'immense sourire qui a accompagné chacune de ses interventions en vidéo et sa joie visible de flotter en apesanteur dans l'ISS montrent bien que ce n'étaient pas des paroles convenues, mais une volonté profonde de montrer aux jeunes Français qu'ils pouvaient, comme elle, réaliser leurs rêves.

Un message très positif qui contraste douloureusement avec les images de ces derniers jours, de manifestations violentes et de lycées qui brûlent. Et pourtant, la réussite totale de la mission de la Française, depuis son décollage de Cap Canaveral, en février, jusqu'à son amerrissage en capsule, hier soir, au large de la Californie, devrait être une fantastique source d'inspiration.

Depuis le moment où, enfant, elle a été émerveillée par la mission de Claudie Haigneré, elle a travaillé dur pour aller dans l'espace. De son école d'ingénieurs à sa carrière de pilote d'hélicoptère chez Airbus, puis dans l'armée de l'air, jusqu'à sa sélection comme astronaute par l'Agence spatiale européenne en 2022.

> Pour la jeunesse, une source d'inspiration

Et avec cette mission parfaite, 235 jours en orbite, un record de durée pour un astronaute européen, trois sorties à l'extérieur de la station avec le drapeau tricolore sur son scaphandre, Sophie Adenot a donné une belle image de la France. Une réussite dont on aimerait qu'elle donne des idées à bien d'autres, sur Terre. ■

MECALUX
Pallet Shuttle Automatique 3D
Productivité • Haute densification
Flexibilité • Agilité opérationnelle
0 810 18 19 20
Service gratuit + prix d'un appel local
mecalux.fr

AND : 4,60 € – BEL : 4,10 € – CH : 5,00 CHF – D : 4,60 € – ESP : 4,60 € – GR : 4,10 € – LUX : 4,10 € – MAR : 37 DH – DOM : 5,10 € – PORT.CONT. : 4,10 € – TUN : 11,00 TND ISSN 0182.5852

Clarín

Ahora Tapia busca culpar a River

Es por la desorganización del homenaje a Messi. "No quisieron gastar", replicó el club. P.34

El Nobel, para una poeta canadiense

"Atrevida, audaz, innovadora". Así definieron la obra de Anne Carson. P.38

BUENOS AIRES, ARGENTINA, AÑO LXXXI Nº 29.050, **PRECIO: $ 4.300,00** EN CABA Y GBA - RECARGO ENVÍO AL INTERIOR $ 800,00 - PRECIO DE LOS OPCIONALES, EN EL ÍNDICE DE LA PÁGINA 46.

Viernes 9 de octubre de 2026

Con ganancias, AySA vuelve a manos privadas por US$ 340 millones

Cerró 2025 con superávit de $ 22.000 millones. Quiénes serán sus nuevos dueños.

Un consorcio liderado por los empresarios Walter Román, Mauricio Filiberti, un fondo de los Países Bajos y un operador brasileño se quedaron con la principal empresa de servicios de agua y cloacas por 30 años en una concesión que podría extenderse otros 10 años. El Gobierno esperaba recaudar unos US$ 500 millones. AySA atiende a 14 millones de usuarios entre 26 partidos del Conurbano y la Ciudad. Les exigen invertir US$ 1.940 millones. P.3

ANÁLISIS

SILVIA NAISHTAT

La distribución de agua potable en la zona se diseñó en el siglo XIX. Pero aún hay 2 millones de personas sin acceso.

VIDEO DE X

Bombos y gritos. Los barras de Central Ballester en el shopping de Boulogne.

No quisieron cambiarle un televisor y volvió al shopping con barrabravas

Los incidentes ocurrieron en el Carrefour del Soleil, en Boulogne. Un hombre reclamó que le cambiaran el televisor que había comprado, por un supuesto defecto. El supermercado se negó y, momentos después, con bombos y amenazas, el hombre volvió junto a la barrabrava de Central Ballester. "Por acá no pasa nadie", gritaron, alarmando también a todos los clientes del shopping. Pero, finalmente, se marcharon. P.31

En Provincia tampoco podrán usar celulares en el secundario

La Legislatura provincial ya los había restringido en los colegios primarios y ahora extendió la medida, que también rige en la Ciudad de Buenos Aires y en varias provincias. Pero todavía la prohibición -que abarcará a 1,4 millón de alumnos en más de cuatro mil establecimientos- no puede aplicarse, ya que falta que la Dirección de Escuelas bonaerense la reglamente. La nueva medida abrió otra disputa entre el gobierno de Axel Kicillof -que está en contra de las prohibiciones- y La Cámpora. Esta exigió que la reglamentación se cumpla a la brevedad. P.26

Bolsonaro aventaja por 4 puntos a Lula en la primera encuesta sobre el balotaje

La primera encuesta de Datafolha luego de la elección del domingo en Brasil, donde el candidato conservador venció al presidente y líder del PT, muestra la misma tendencia. Flávio Bolsonaro alcanza allí el 52%, contra 48% de Lula. Éste salió a criticar a su propio partido: "La campaña no estuvo a la altura de mi potencial. Fue la más desorganizada en las que he participado desde 1989", afirmó. Y en el partido criticaron a Janja, la esposa de Lula, por "excesivo protagonismo". P.19

Oro: la AGN dice que se perdieron US$ 1.000 millones y el Central lo negó

La Auditoría aprobó los estados contables del año pasado, pero con disidencias. Y, a la vez, aseguraron que se generó una pérdida en las inversiones que se hicieron en oro. Sin embargo, desde el equipo de Santiago Bausili salieron a negarlo. Sostuvieron que en ese período tuvieron una ganancia de US$ 2.500 millones y acusaron a la auditoría de querer desprestigiarlos. P.16

La Corte vuelve a reunirse para definir sobre la Ley de Tierras

Se convocó para tratar nuevamente la ley, que fue derogada por un decreto del presidente Milei. Y podrían determinar una cautelar que restablezca los límites a la compra de campos por parte de extranjeros. Hace pocos días, la Corte había revocado un fallo de la Cámara Federal de La Plata que declaraba inconstitucional un artículo del DNU. La oposición también busca derogar el decreto en Diputados. P.11